京城日報 朝刊
發行所 合資會社 京城日報社 京城府太平通一丁目三十一番地
編輯兼發行人 高宮太平 印刷人 [illegible]

フロリダ島

わが海鷲が大擧して七日強襲したソロモン群島フロリダ島はガダルカナル島の北方約四十キロの地點にあり、北岸は單調な海岸線に縁らされてゐるに反し南岸は海岸線の曲折極めて多く氣候は比較的よい、この地勢のためにツラギ港は天然の良港をなしてゐる、住民はメラネシヤ族で島内の三分の二は鬱蒼たるジャングルで蔽はれ、南岸の平坦な地には人家が密集して小市街をなしてゐる、戰前は白人三百餘名居住し英領政廳、教會、病院、刑務所、稅關出張所、パン・フイリツプ貿易會社などがある

海鷲フロリダ島沖海戰の戰果
艦船十五隻を撃沈破
敵機三十七臺を撃墜

大本營發表(四月九日十五時) 帝國海軍航空部隊は四月七日大擧ソロモン群島フロリダ島方面の敵艦船を強襲せり、戰果及び我方の損害左の如し

戰果 撃沈 巡洋艦一隻、驅逐艦一隻、輸送船十隻 大破 輸送船二隻 小破 輸送船一隻 撃墜三十七機

我方の損害 自爆六機

【註】本海戰をフロリダ島沖海戰と呼稱す

反撃企圖又も挫折
我大編隊、白晝の强襲

【東京電話】ガダルカナル島を中核としフロリダ、ルツセル兩島を東西の翼とする南部ソロモンの敵はわが轉進作戰以後も執拗なる反撃企圖を捨てず頻に兵員機材を集積して虎視眈々、跳躍の準備を進めつつあつたが、七日晝間放膽にして敏捷なるわが海鷲大編隊の猛烈極まる一齊强襲によりフロリダ島沖の敵主力艦船および航空兵力は壓滅として劫火に包まれて南溟の海底に沈し遂に敵反撃企圖はまたしても大挫折のやむなきに至つた、すなはち七日朝來フロリダ島ツラギ港およびガ島コリ岬附近に敵大部隊が艦艇とともに在泊しつゝあるを偵知したわが同方面所在海軍航空部隊は白晝强襲を敢行、敵艦を一擧に覆滅するとともにルツセル島およびガ島の上空制壓を斷行すべく折からの惡天候を冒し、戰爆聯合して續々基地を發進、大空を壓する大編隊は同時に敵基地に殺到したのである、わが大編隊の强襲に狼狽しつつ數十機の戰闘機群と地上、海上よりの猛烈極まる防禦砲火をもつて必死にわが鋭鋒を支へんとしたが忽ちにして敵巡洋艦一隻、驅逐艦一隻、輸送船大型(八千トン級以上)二隻、中型(五千トン級)六隻、小型(三千トン級)二隻はわが必中彈を浴びて相ついで、猛火に包まれつつ沈没、輸送船中型二隻、小型一隻は大破、大型一隻、小破し慘澹たる損害を蒙つた、また敵戰闘機群もわが戰闘機隊の猛襲に新鋭グラマン三十機P三八、六機ほかに飛行艇一機、合計三十七機が撃墜され、わが大編隊は凱歌とともに歸還したのである、この間わが方も自爆六機の尊い犠牲を出した、今回の大戰果のうち殊に注目すべきは輸送船の大量撃沈である、敵が南部ソロモン基地に必死の增强をはかりつつある際兵員、機材、糧食、彈藥の補給に當る大船團が一擧に覆沒し去つたことは敵基地の維持強化に甚大なる打撃を與へたものであり、けだし驚愕撃沈に匹敵する大戰果である、しかし敵はこの挫折にも拘らずなほ執拗に反攻を企圖することは過去の經驗に徴するも明かであり、一億國民はいささかの油斷もなく銃後一體の戰力增強をもつて前線將兵の力闘に應ふべきである

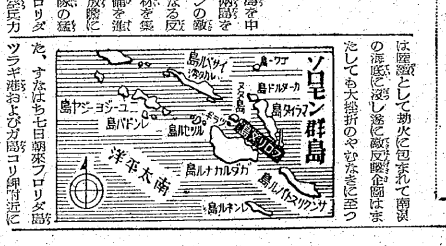

敵、悲鳴揚ぐ

【ブエノスアイレス八日同盟】ワシントン來電によれば米國海軍省は日本軍航空部隊が七日大擧してガダルカナル島の米軍陣地を攻撃し米航空部隊と空中戰を交へた旨發表したが、サンフランシスコ放送はさらに右發表を敷衍し日本軍航空部隊は大擧して來襲し全く米軍の戰闘機隊を無視して目的物に突進した、但し海軍省は軍機保護の理由から損害ならびに死傷の細目については一切發表を差控へてゐると述べ米軍が甚大な損害を被つたことを認めてゐる

最大規模の猛爆
ガ島で米機七を撃墜

【ブエノスアイレス八日同盟】ワシントン來電=米國海軍省は八日次の如く發表した

日本航空部隊は七日戰闘機に護衛された爆撃機の大編隊をもつてガダルカナル島に來襲、同島水域の米艦船に對し爆撃を加へ、邀撃した米軍戰闘機隊と空中戰を交へた、右攻撃は日本軍のソロモン諸島洗禮以來最大の規模で米軍は七機を喪失した

アコーラ(印度)猛襲

【印緬國境〇〇基地九日同盟】ビルマ方面陸軍航空部隊は六日戰爆連合の大編隊をもつて大擧アコーラ飛行場(チツタゴン北西約二百キロ)を攻撃、多大の戰果を擧げ全機無事歸還した

桂林を空襲

【〇〇基地九日同盟】桂林來電によれば日本軍航空部隊は八日午後一時桂林を空襲した

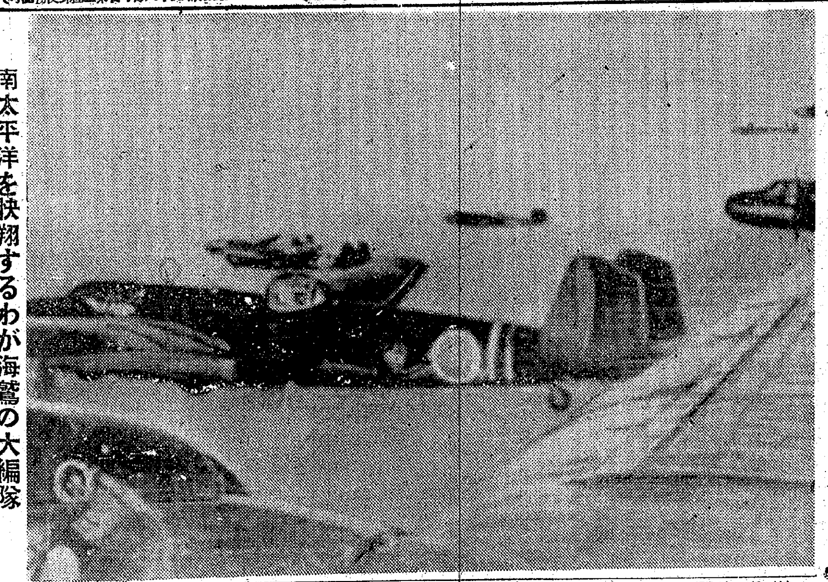

南太平洋を快翔するわが海鷲の大編隊 (寺尾海軍報道班員撮影・海軍省許可濟第一〇一號) 電送

決戰道知事會議の收穫
小磯統理の明確化
眞の決戰即應體制へ

去る六日以來四日間にわたり總督府で開かれた本年度の定例道知事會議は席上明示された總督、總監訓示を初め指示事項並に各道より提出の希望意見一四五件の處理、忌憚なき自由懇談等を通じ、決戰下に對處すべき小磯統理の性格と全貌とを剩すところなく明かにし、半島施政の推進上有効適切な多大の收穫と成果を遂げて九日意義深く閉幕したが、今回の道知事會議の特色は如何なる點にあつたか、次に本會議の跡を顧みて眞の意義を重點的に集約してみよう

今回の道知事會議は小磯總督として第一回目に當る、第一回は昨年六月下旬總督が着任直後開かれ、二回目は昨年の未曾有の旱害に對處する半島の緊急的な食糧對策を樹てるため十一月臨時道知事會議を開き、定例道知事會議としては今回が最初であつた、先づその意味で會議の經過と內容は半島二千四百萬同胞の注目の焦點であつたが、更に重要なことは今次會議によつて從來道義朝鮮の確立、或は國體本義の透徹等の標語的なものによつて、精神的、抽象的且つ基本的な反面のみが强調されてゐたかの觀ある小磯統理の物的現實的な施策、方針の他の面が實に生々しく具體的に浮き出されたことで、この意味では總督就任以後約一年にして眞の意味の小磯統理が定例道知事會議を契機として本格的に發足したといふことが出來よう、その意味で會議の中心は當然總督訓示並に諮問事項に表現されてゐる通り、總督の年頭訓示に掲げられた三大政綱である

一、修養錬成の徹底的實踐 二、生產戰力の決勝的增强 三、庶政執務の劃期的刷新

を本十八年度において如何に實踐するかの具體策に集中されたといふことが出來る、斯る意味で第一にとり上げられた問題は庶政執務の刷新に關聯する上意の下部浸透を如何にして歪曲されず徹底せしめるか、といふ點にあつた、このことは會議第一日の總督及び總監訓示にも明示され、司政局長の指示事項說明の際も邑面行政の强化擴充の件として特に力强く指示され、また行政の衝に當る官吏一般の心構への問題として、特に會議の最前面に押し出され、總督、總監ともに四日間の會議を通じて三回にも及び特に深甚の考慮と注意を喚起して注目された、此問題について例へば最近赴任したばかりの大野慶南知事は道內初度巡視の收穫として、上意の傳達方法が一般に形式的に流れてゐる缺陷を赤裸々に報告披瀝し、金村全北、瀬戸咸南、京畿道各知事も地方行政第一線への上意浸透について所信を述べ半島統治を事實上推進するための最末端たる邑面長並に職員の陣容強化を切實に希望した、これに對し田中政務總監は民衆に直接接觸する駐在所の首席はいはゞ小總督の如きものである、その意味で本府の方針をよく理解し、總督の如き氣持を以て民衆に接せねばならぬと述べ、更に小磯總督は最終日の挨拶に於ても三度この一見瑣末な問題をとり上げ面長の人選には特に注意して有力有能者を起用するに努めよと述べてあくまで行政最末端の强化擴充に對する並々ならぬ關心を見せた、この意味で今後郡守、邑面長などの第一線にどしどし有能な人物が配置起用され、またその陣容、邑面職員の素質向上策などが、各道の實情に卽して實現されるものと期待される

第二に採りあげられた問題は、生產戰力の決勝的增强を達成するための增產問題で殊に昨年の苦い經驗に鑑み食糧供出方法に集中されたが、會議を通じて明かにされた點は食糧を增產し、且つその供出を圓滑ならしめるため農民に希望を與へ明朗性を與ふることを根本方針とした點で、卽ち十月上旬の第一回收穫豫想を根據に基き郡、邑、面、部落等の供出數量を確定、しかも爾後その數字を修正せず、國家保有米についても十分考慮する旨を、總督訓示中にも特に明示すると共に、此供出割當を極力妥當ならしめるべく生產統計の正確を期すべきことについても注意が喚起された、しかもこの新しい供出割當方法の中に小磯總督の溫情溢るゝ人間味が包まれてゐることを半島同胞は絕對に見逃してはならないであらう、また北問題について各知事から豐富な體驗に基く貴重な意見が熱心に吐露されたのである

第三に注目されたのは錬成の問題であつた、此點については各知事とも異口同音に指導者が決戰下の重き責任をもつて錬成すべきことが强調され、且各府、各部面の指導者を先づもつて錬成すべきことが要望されたことが注目され、今後各道に於ける錬成方針の中に端的に反映されることであらう

最後に今度の道知事會議を通觀して全體的な感じとして痛感されたのは、會議の雰圍氣と內容が一般に頗る事務的、實際的且つ眞劍であつたことで、之は從來の總督時代には寧ろ見られぬ特色であつた、半島統理を自ら左右するが如き大言壯語は影を潛め、頗る地味に事務的に會議が進められた點、諸事の自由主義的觀念からは或は低調の批判を免れぬかも知れぬがその內容たるや、半島の現實に卽した具體的施策が眞劍にしかも熱意をこめて說かれたのであつた、勿論局の經驗と小磯統理の性格が然らしめたのであらうが、會議全體を通じ眞の決戰體制へと邁進する半島の且いなる動きが脈々として力强くも感じられたのであつた

また醫學の權威、安岡正篤氏が特に總督の懇請により來鮮、會議席上、決戰官吏道を熱烈に講演したことは、道知事會議初めての異色として特筆さるべきであらう

綜合戰力の增强
大東亞建設 審議會に諮問
第七回總會

【東京電話】大東亞建設の新展開に卽應して政府は大東亞地域における綜合戰力の增强方策につき大東亞建設審議會に諮ることとなり、昨年十一月十三日の第六回總會以來六ケ月ぶりで九日午後一時より首相官邸に大東亞建設審議會第七回總會を開催、總裁東條首相以下各國務大臣、各委員出席、東條首相の挨拶ののち青木大東亞相および陸海軍當局より大東亞各地域における施策に關し報告、ついで政府より提出の新諮問案『大東亞地域の鑛物、纖維、食糧など重要資源の開發、利用に關する事項』を附議、政府側の說明のゝち質疑應答を行ひ、午後三時散會した、なほ今後は新諮問案の審議は部會の運用により行ふこととなつた

情報局發表(九日午後三時) 本九日午後一時より總理大臣官舍において大東亞建設審議會第七回總會開催せられ、東條總裁以下各國務大臣ならびに各委員出席、東條總理大臣の挨拶ののち青木大東亞大臣及び陸海軍當局より大東亞各地域における諸般の報告あり、ついで政府より提出せられたる新たなる諮問につき說明ならびに質疑應答あり、午後三時散會せり、なほ新規諮問は綜合戰力增强を目途とする大東亞地域の重要資源(鑛物・纖維・食糧等)の開發利用に關する事項にして今後の部會の運用により審議せらるゝ豫定なり

周國府特派大使新京入り(出迎への李外務部大臣と握手)電送

晴れの訪滿第一歩
周國府特使新京入り

【新京特電九日發】滿洲國訪問の大任を帶びて國府特派大使周佛海行政院副院長兼財政部長は隨員財政部總務司長楊偉業、財政部參事黃遠、中央儲備銀行總務處長馬驥良、同秘書處副處長沈巨源諸氏、國民政府經濟顧問岡田酉吉大佐、同行者駐華滿洲國大使館理事官伊藤芳男氏らと共に八日早朝飛行機にて南京出發同日午後零時五十五分大連飛行場に到着、ヤマトホテル別館に一泊、九日午後一時卅分空路大連を出發同午後四時四十分新京飛行場に安着した、大連まで出迎へた接伴員滿洲國外交部下村政務處長の案内で伊藤滿中國代理大使及び隨員を從へ飛行機から降り起つた周特使は出迎への李外交部大臣と先づ握手を交し、李大臣の紹介にて武部總務長官、各部大臣、興亞局長、國中銀總裁、關東軍關係者、大使館代表者等と一々挨拶を交したのち場內貴賓室でステートメントを發表、同四時四十分外交部差廻しの自動車で宿舍大同大街の迎賓館に入り、襲裝に威儀を正して午後五時四十分帝宮に參進、記帳を行ひ退下、一旦宿舍に歸り午後六時過ぎ在京記者團と會見ののち陳中國大使の招宴に臨んで第一日の日程を終つた、なほ滿洲國では周特使滯滿中は政府の賓客として待遇する

敵隊長機を體當りで撃墜
石井中尉に賞詞

【印緬國境〇〇基地九日同盟】中部ビルマの要衝トングーに三月廿六日ブリストル・ビー・フアイター重戰闘機三機が來襲したが、折柄上空哨戒中の石井早苗中尉は直ちにこれを追撃、敵編隊長機に射撃を集中、彈丸の盡きるや體當りを敢行見事これを撃墜したが、石井中尉の活躍に對しこの程同方面航空部隊[illegible]〇〇部隊長より左の如き賞詞が授與された

賞詞

飛行〇〇隊 陸軍中尉 石井早苗

右の者は昭和十八年三月廿六日午後敵ブリストル・ビー・フアイター重戰闘機三機のトングー來襲に當りこれが邀撃に任じ逸早く敵機を發見し果敢なる攻撃を加へ突進し射撃敵機に命中せるを確認せるも撃墜に至らず遂に戰闘終了せり

然るに尚も攻撃を斷念することなく反復突進敵機に痛撃を與へつゝ急追すること百キロ餘、敵機の速度減少するを見るや、敢然體當りを決意し後方より突進自機の右翼端をもつて敵機尾翼を切斷遂に敵機を撃墜せしめ自らは愛機と共に無事基地に歸還せり、石井中尉の攻撃精神の旺盛なる、また行動の勇敢なる、誠に皇軍戰闘隊の眞價を發揮せるものなり

仍て茲に賞詞を與ふ

〇〇部隊長

獨伊、兩巨頭會談說

【ベルリン八日同盟】中立國筋の情報によれば、ムツソリーニ首相は最近ローマを出發ヒトラー總統と會見してゐると傳へられるがドイツ外務省筋では八日右報道に關し一切言明を回避、否定も肯定もせずに『樞軸要人の會談乃至會議に際しては終了後發表されるのが例である』と言明するに止めた

北阿の米英軍連絡

【リスボン特電八日發】チユニジヤ戰局につき當局に達した報道によると、北阿米英反樞軸軍司令部は七日特別發表を以てマレス線方面から北進を企圖しつゝある英第八軍とガフサ方面から東進を企圖しつゝあるアメリカ第五軍とが連絡を遂げたと發表した

首相、陳特使ご要談

【東京電話】國府答禮特派大使陳公博氏は九日午後五時首相官邸に東條首相を訪問約一時間半にわたり懇談を遂げ、引續き同六時半より開催された首相主催の歡迎晩餐會に出席した

芳澤大使サイゴン着

【サイゴン九日同盟】芳澤大使は九日正午[illegible]より空路サイゴンに到着、直ちに大使官邸に入つた、同大使は當地に一泊の上十日夜發列車でハノイに歸任の豫定であるが、目下ハノイにあるドクー總督以下佛印首腦部が來月上旬より五ケ月南部に移轉するのでこれに應じ芳澤大使も與山事務總長以下とともにダラツトあるひはサイゴンに居を移す豫定である

消息

◇石田千太郎氏(遞信局長) 遞信局長會議出席のため九日夜京城驛發二週間の豫定で東上

社説
印緬國境に擧る凱歌

一

果して印緬國境に驚くべき戰果が收められてゐた。八日大本營の發表によつて明かとなつたやうに、昨年十二月下旬以來印緬國境附近アキヤブ北方地區において開始されつゝあつた英印二個師團の大包圍殲滅作戰は遂にその主力をマユ河畔に捕捉殲滅することに成功したのであるが、この大作戰が海拔二千乃至三千メートルの嶮峻を冒しての並ならぬ作戰であつたことが想はれ如何に第一線將兵の勞苦が苛烈なものであつたかゞ想像出來るのである。我々は印緬國境最初の陸上作戰のこの赫々たる大戰果を前にして、まづ皇軍將士の英靈に心からなる感謝の祈りを捧げると共に、作戰部隊將兵のこの勇戰奮闘に大なる謝意と敬意を表し度い。

二

この大殲滅戰の意義は何といつてもビルマへの反攻に躍起となり、先づ印度國境に近きアキヤブを奪回せんとした英印軍最初の企圖を一撃、一蹴の下に化せしめたことにある。卽ち敵のアキヤブ奪回企圖は印度の防衛と印度の經濟的自給を達すると共に、重慶の要求によるビルマルートの回復をその目標とせるものであることは最近二三ケ月に於ける歷次の大本營發表による我が陸鷲の連續的戰果が物語るやうに、敵のビルマ奪回企圖が執拗に企てられつゝあつたことに徵しても明かである。而もこの我にとつて嗤ふべき敵の夢も實は英國並に重慶にとつては切實なる要求にせまられたる眞劍なるものであつたに違ひない。それだけにアキヤブに大敗した敵の打擊は我々の想像以上のものがあるべく、その精神的打擊の英印軍並に重慶軍の士氣に及ぼすべき影響また大なるものがあらうと思はれるのである。

三

更にこの殲滅戰において英軍は例によつて印度軍を先頭に立て自らは後方にあつて督戰的役割を演じ、戰況不利と見るや自らまづ退却するのを常としたといはれるが、素朴無智なる印度兵が卑劣、老猾なる英軍將兵の常套手段をかくもまざまざと見せつけられては、いかなる印度兵も大なる憤慨を禁じ得なかつたであらう。この英印兩軍間の感情の齟齬が今後兩軍協同作戰の上に如何なる影響を與へるか英軍は又しても自ら墓穴を掘つたといふべきであらう。又こと在印米軍は今次の作戰中、緬南にある重慶軍は殆どその動きを見せなかつた模樣でもあるが、これ又英國の作戰の不調を暴露せるもので米英兩國間の溝は益々その幅と深さを擴大するのみと斷じ得よう。

四

かくて、皇軍の驅使すべき作戰の成果によつて、敵の野望は完全に粉碎され、我軍による印緬國境鐵壁の護りは愈々固きものがあるが、これによつて敵はビルマ反攻の企圖を全然斷念するものとは思はれない。大東亞共榮圈の新しき一環として雄々しく起ち上つた新生ビルマの輝く發展の姿は英にとつては必ずや目の上の瘤であらうし、援蔣物資に愈々窮迫をつげつゝある重慶の英へのビルマルート打開要求は益々熾烈なものがあらう。英國が多少の犧牲を拂つてもビルマを狙はんとする野望は弛緩すべくもないのである。もとよりこれを恐るゝ皇軍ではないが、今次作戰に鑑み頼もしき熱意を以て協力したといはれるビルマ人の一段の緊張を望んでやまない。

戰ひ抜かん大東亞戰
寶貴の保險
相互組織 千代田生命

兒疫鎭咳注射液
コータミン
本劑は咳嗽頻發の原因たるナイセリア屬菌類の菌体成分を特殊操作により分離せる発疫元なり
急・慢性氣管支加答兒 肺結核 喘息 其他咳嗽頻發せるものに奏効す
文獻試供品 送呈
大阪道修町 伊藤由商店 「イトヨシ」

相撲と野球 四月号
春季日本野球半額券二枚付
實踐する相撲道 横綱 双葉山定次
相撲清談(元大關常陸岩) 境川英太郎
〔巻頭言〕戰ふ日本の相撲 須賀茂
夏場所を迎ふ
大東亞の相撲
★日本人と相撲…上司小劍
◎蒙古相撲記…田村三郎
★滿洲の角道…笠置山勝一
◎ビルマの相撲…倉島竹二郎
★赤道直下の相撲…齋藤良輔
◎朝鮮と琉球の相撲…桑原武雄
相撲雜感…井上友一郎
劍山谷右衛門傳…增島信吉
近世名力士物語…白圭散史
〇土俵風雲錄(双葉園)
〇相撲漫筆記(安藝海)
〇昭和初陣記(双ノ海)
〇相撲往來帖(蒼山東西)
◎稽古の明け暮れ(千賀ノ浦七郎)
學生野球再建の書 河合君次
★野球理論確立の情熱 ★後樂園機記 悠々亭
★野球愛とは何か? 北澤・日本野球選手起せよ…
若宮・西鐵軍の生れるまで…
★日本野球覇權は何處へ 三郎・日本野球選手一覽表
★日本野球新作戰論 鈴木・聯盟だより
大東亞野球の使命 鈴木龍二
東京日本橋本町 博文館 振替東京二 ★ 壹圓

航空朝日 四月號
大戰下の海外航空事情
最近の海外ニュース ★技術の動向(飛行機・發動機・裝備) ★情勢(生産・施設・人事)
海外新機紹介 ★ME一〇九E型・ME一〇九F型 ★ユンカースJU八八A六型 ★ドイツの實用機 ★ショート・スターリング重爆 ★イギリスの急降下爆撃機
技術研究 アリソンV一七一〇F型の完成まで 佐野人譯
P一三八試驗飛行
落下傘降下戰闘記 海軍報道班員 湊邦三
ソンボールドウインの東京空襲論 中野五郎
米空軍は緒戰に失敗せり 高久昇譯
初空戰記 五百木元 學生航空論文發表
改正定價四〇錢 朝日新聞社發行

ツヨイコヨイコ 幼稚園兒・入學前の幼兒の方へ (定價四十五錢)
良い子の友 新入學兒並に二三年までの方へ (定價四十錢)
少國民の友 國民學校三年生以上のお子樣へ (定價四十五錢)
四月號發賣中
青少年の友 勤勞青少年へ (定價四十錢)
日本少女 勤勞少女へ (定價四十五錢)
入學・進級おめでたうございます。新學期からのお子樣の課外讀物は「小學館の少國民雜誌」とおきめ下さい。(書店にて內容御檢討願ひます)
發行所 東京市神田區一ツ橋二ノ三 振替東京一〇七五 小學館

生產工學
厚生施設 芝浦電氣厚生部長 和田隆造 價二・二〇
工具及材料管理 川崎重工監督部長 神馬新七郎著 價二・二〇
健康管理 厚生技師醫學博士 山口正義著 價二・八〇
技術新書
抵抗熔接の理論と應用(一)・(二) 日立製作 三浦春信著 價各一・八〇
金屬合金の防蝕 理學博士 遠藤彦造著 定價一・五〇
切削刄物の設計と製作 大阪府技師 竹谷勢一著 定價一・五〇
特殊鋼の理論と實際 工學博士 永澤清著 定價一・三〇
科學新書
防空の化學 東健一著 價一・二〇
國土計畫 石川榮耀著 價一・五〇
地下資源の物理探鑛 渡邊貫著 價一・五〇
世界の大豆と工業 增野實著 價一・二〇
營達と工業 庄司務著 價一・三〇
食鹽 淺野厳著 價一・五〇
既刊書目錄呈
東京・日本橋・通三ノ一 河出書房

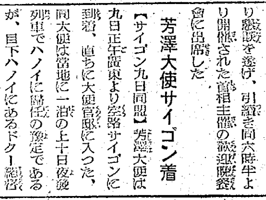

重要鑛物の増産へ
資材、勞力を活用
金鑛業整備實行方針決定

金の全力を戰力の増強に結集、決戰經濟に切替へるべく總督府は過般の決議通り金鑛業整備の方策を決定、整備措置を進めつゝあつたが、これら金鑛の整備措置及び對策が完全に終了したので十八年度を期し設備回收、資材配當の停止、勞務者その他轉用實行方針を次の通り上瀧殖産局長談の形式で發表、休廢鑛山の政府補償措置、設備、勞務者の重要鑛業方面への積極轉用措置を強調、その不動態勢を明示すると共に決戰金鑛業者の積極的な協力を要請した

殖産局長談

朝鮮に於ては昭和十一年産金五ケ年計畫を樹立し昭和十三年よりこれを實施して以來、急激なる助長獎勵の方途を講じて來た結果、半島に於ける一大産業として殷賑を極めるに至つたのである、而してこの計畫實施と同時に支那事變の全面的擴大に伴ひ、國際貸借決濟手段としての金に對する國家的要請は益々加重せられたゝめ政府に於ては增金制度の創設その他の積極なる獎勵助長政策の強化により計畫通りの生產確保に總力を擧げ指導を加へて來たのである

斯様な情況に從つて金鑛業者は克く國策に順應し、增產に專念して使命の完遂を期した結果、生產の見るべきものあり、又支那事變の遂行上に於ても一般國民の想像も及ばない重要なる貢獻を爲して來たのである、然るに我が國の經濟は今や全く對外依存を脫却せる結果として金の國家的需要にも從來と異り一定の限度を生ずるに至つたのみならず、他面には戰局の進展に伴ひ、殊に最も緊要度の高い銅、鉛、亞鉛その他各種の特殊鑛物を急速に增產するの必要に迫られたゝめ金山にして銅その他金以外の鑛物の出產に關係なきものはこれを休止し現在これ等の金山の保有に係る資材、勞力及び今後受くべき資材勞力を擧げて前述重要鑛物の增產確保のために轉移活用することとなり、茲に金鑛業整備の方針を決定したのである、今日迄各種の隘路條件を克服し敢然として國策に殉ずるの氣概を以て產金報國に邁進せる金鑛業者の勞苦に對しては、この際深甚の謝意を表するものである

金鑛業整備方針の概要を述べれば、銅の乾式製錬上絕對に必要なる最少限度の硅酸鑛を確保する爲の金山と銅、鉛、亞鉛その他特殊鑛物を相當量隨伴產出する金山のみに就き今後の稼業を認め、その他は昭和十八年度以降の資材の割當配給を停止するのである

資材の配給を停止せられた結果休止又は廢止すべき金山は業者の希望により政府補償の下に一定標準價格を以て政府の選定する機關に買取らしめることとする、買取の對象となるものは鑛區、坑道、土地、建物、設備等の鑛業用資產の一切である、休廢止金山の職員及び勞務者は重要鑛物鑛山を第一順位として逐次重要產業方面に重點的轉用を實施する、金山勞務者の大半が農閑半期である實情より相當困難を伴ふのであらうが、鑛山職士として折角その職域に盡瘁した人達は今後に於てもその知識と經驗を他の重要鑛物鑛山に於て充分に活用するやう以て進んで鑛山に入つて頂き度い

機械資材等も勞務者と同樣重要鑛物鑛山その他へ轉用する、これが轉用は金鑛整備の最も重要なる目的である故、慎重を期し一定順位に從ひ轉用を實施する方針にして轉用先、轉用理由等の如何を問はず業者の自由轉用は一切これを認めない、轉用は當局の正式命令を受けて實施するのであつて、鑛業者側に於て濫りに金鑛業者と直接交渉するが如きは嚴に愼んで頂きたい、殊に資材に關しては正式許可なくして授受せる場合は法規に依り處罰せられるから注意を要する

實に金鑛業者としての最後の御奉公になるのである

休廢止金山の關係者を對象とする各種の商工業、金融業等に對しても相當の影響が及ぶので之等業者の轉業助成等に就ても最善の方策を樹立し遺憾なきを期しては居るが、業者に於ても金鑛整備の國家的意義を充分認識せられ、かつは金鑛業者の從來の國家的功績に感謝する意味を以てその足らざる處は忍んで頂き度いのである

過去五ケ年間高度の獎勵を強行した金鑛業を今日整備するに至つたことは當局としても感慨無量であるが、今回犧牲となる金鑛業者はこの際戰場に赴つて勇敢に鬪ひ或は倒れた將兵の誇りと滿足とを以て更に新しき構想の下に新しき事業方面に於て心機一轉、從來より以上の御奉公を致されるやう切望して已まず、一般國民に於ても以上の趣旨を十分諒得せられ本整備事業の遂行に協力を吝まざらんことを要望するものである

六月末迄に轉換完了

【東京電話】政府は支那事變勃發以來金の國際貸借決濟手段としての重要性に鑑み昭和十三年度以來國策會社たる日本產金振興株式會社を設立し金增產にあらゆる努力を傾注して來たが、最近における交戰國の金の重要性は比較的減少するとゝもに他面銅、鉛、亞鉛など戰力物資の增產は益々緊要となつて來たので、本邦金山の一部を休廢止せしめその資材、勞力などを擧げて銅鉛などの緊要鑛山に利用することに決定既に三月上旬業者に對し整備方針を通達していたが、九日正午より日本鑛業會長石川利吉氏など主要金鑛業者卅名を帝國ホテルに招き岸商相及び關係局長が出席の上從來の增產に對して感謝し、今後の整備に關し打合せを遂げると共に同日午後三時商工、大藏兩省より金鑛業整備に關する方針要領を發表したが、これらの整備はきたる六月末迄に完了することになつてをり、朝鮮の金山についても同樣の方針を以て整理が行はれる、整備の方針要領左の如し

第一、方針 特定重要物資の急速增產に對處し銅、鉛、亞鉛、水銀、錫、滿俺などの重要鑛物の生產を確保するため、金の使用量の推移をも考慮し左の要領により金鑛業の整理を斷行し、よつて生ずべき資材、勞務など漸次重要鑛業に轉移せんとす

第二、要領 一、金鑛山中左に該當するものに限りその稼行を繼續せしむることゝし、その他は全部これを買收または廢止せしむること(一)銅製錬上絕對必要なる硅酸鑛として銅乾式製錬所に送鑛する鑛山(二)金に隨伴して相當量の銅、鉛、亞鉛、アンチモニーなどを產出する鑛山

二、(一)により休廢止すべき金鑛山に對しては帝國鑛業開發株式會社をしてその鑛區、坑道、土地、建物、設備などの鑛業用資產を引取らしむること

三、整理によつて生じたる資材、設備は各般の措置により確保しこれを計畫的に銅その他の緊要鑛山に轉用すること

四、整理によつて生じたる勞務者は極力これを計畫的に銅山その他の緊要鑛山または炭坑へ移動しその技術經驗の活用を圖ると共に

經費は國庫負擔
金買上制度は從前通り存置

【東京電話】金鑛業整備方針は九日發表されたが、國內消費金に當てる金の用途を考慮すれば依然相當量の確保を必要とされるので、大藏省としては今後も金買上げ制度は從來通り存續せしめるとゝもに、產金獎勵金の交付に關しても從前の方針を踏襲する方針である

【東京電話】金鑛に關する鑛業整備方針決定に伴ひ帝國鑛業開發が休廢止金山の鑛區、土地、建物その他設備などを買取つた場合に生ずる損失に對しては國庫において負擔することになり、これがため去る第八十一議會において商工省所管並に朝鮮總督府特別會計において一億圓の豫算外國庫負擔の契約を締結し得ると同時に、金資金特別會計よりの勞務者の給與並に資材の繰入れの限度をも從來の二億圓より四億圓に增額、休廢止鑛山における勞務者の給料並に資材の取外しに要する經費などについては同特別會計より帝國鑛發を通じて前貸しを行ひ得る金融的措置を講じ、なほ休止鑛山における保坑に必要なる經費についても國庫において負擔する豫算外國庫負擔として二千萬圓づゝを計上してゐる

東經懇談會大會
來る九月京城で開く

東亞經濟懇談會朝鮮委員會では、既報の如く本部に設置した大東亞經濟委員會の協力機關として朝鮮別專門委員會を設けて朝鮮經濟と大東亞共榮圈諸地域經濟との綜合を專門的に檢討推進することになり、これが前提として今秋九月京城に於いて本部主催の東亞經濟懇談會第二回朝鮮大會を開催することに決定、更に同大會前に開かれる日滿經濟懇談會に出席の途次來鮮する各地區專門別の委員を網羅して專門委員會並に懇談會を開催するはず

纖協に對應する
纖維統制機關實現
＝橋口纖協常務歸城談＝

新興纖維活用展開につき商工省および纖維局の打合せ會議に出席、纖維聯合會と折衝中であつた朝鮮纖維物協會常務理事橋口氏はこのほど歸城して左の如く語る

半島の新興纖維活用展開は折衝の結果、纖物協會主催、本府殖產局その他の後援で五月十二日から同十九日迄八日間京城府內の四大百貨店で開催することに決定をみた、內地に於ける纖維界の動向や纖維統制機關の形は整つたが未だ本格的活動に入つてをらぬ、これに比べて半島の纖維配給統制機構は形は不備だがそれぞれ自治的に活動してゐる、併し既存の統制團體の中には足元のみを見て先の見通しをつけずに作りあげたものが相當にあるのでこれらは整理統合する必要があらう、また過去の實績のみに依存することは業界の現狀よりしても不合理である、內地纖維統制機構の整備に對應するやう半島にも纖維統制機關の確立を痛切に要望してゐたが、この問題については目下本府當局に於いて研究中であるので近く實現をみることにならう

話題小解
商工經濟會の實現

一般商工業者にとつて最大の關心事である商工經濟會法は、今期議會で成立をみたので內地は遲くも十月、朝鮮は多少遲れても年內には實施する豫定のもとに目下總督府當局において現行商工會議所令改正案を中心に諸般の準備を進めてゐる

×

この商工經濟會法の狙ひは、現在の商工會議所機能が自由主義經濟理念にもとづく『商工業の改善發達をはかる』をその至上使命としてゐるのに對し商工經濟會は『國民經濟の總力を最も有效に發揮せしむるため國策に協力し、商業經濟の圓滑なる運營をはかると共にその改善向上に努むることを目的とする』ことに眼目があり、國家的統制機能の強化を行ふ點にあり、與に地方行政官廳と表裏一體となり、地方長官の行ふ一切の商業行政と協力すべき使命として物資配給、物資調整、資源回收、代用品その他の製造配給、企業整理、電力消費調整、工場鑛山の勞務並に交通調整、海陸運送調整、原價計算の統制及管理などが擧げられてゐる

×

商工經濟會法案は全文四十八條より成るがその運用に於いて本府當局は政治、經濟的に特殊事情を有する朝鮮として必ずしも內地案にそのまゝ順應する必要はないとしてをり、その骨子に特殊事情を織込む方針のやうであるが、具體的に如何なる點に特異性を盛るのか未だ明らかにされてゐない、これと關聯して中央機關である現在の朝鮮商工會議所を如何なる組織に再編成するかも未知數であり、この問題についても關係方面より今後の成行きについて多大の注目が拂はれてゐる

朝金聯二月末購販實績

朝金聯二月末現在の共同購販實績は共同購入品配給高は一億二千萬五千五百圓(前年比九百九十三萬八千圓減)共同販賣品取扱高は四億七千五十五萬八千二百圓(前年比七千三百九十萬千八百圓增)を示した

金組貯蓄飛躍
遂に待望の七億を突破

朝鮮金融組合聯合會では傘下九百餘組合、二百七十萬の組合員を動員、戰時國民貯蓄の增強に努めてゐるが、月末現在の貯蓄總額は七億一千三百五十六萬九千百五十六圓に達した、支那事變勃發の

朝無八分据置內定

朝鮮無盡株式會社では五月四日東京事務所に重役會を開き、第卅三期營業決算案並に同利益金處分案を附議するが、今期は年八分配當据置と內定、同廿六日京城に總會を開き正式決定する

新治林削 チーユーサイド

總督府辭令 (九日)

(慶北)中學教諭 黑木周平 任中學校長兼教諭(六) 補浦項中學校長兼教諭
(京城)同 深川俊男 任中學校長兼教諭(六) 補江西中學校長兼教諭
(成興)同 深水二二 任中學校長兼教諭(六) 補北青中學校長兼教諭
(光州西)同 松田四郎 任實業學校長兼教諭(五) 補仁川職業學校長兼教諭
(裡里農林)實業學校教諭 秦淳一 任實業學校長兼教諭(六) 補堤川農業學校長兼教諭
(仁川機)實業學校教諭 桑原隆人 補兼二浦工業學校長兼教諭

防空監視隊員慰問資金

明け暮れ北漢の大空を睨んで全神經を國土防衛に集中、一億國民の耳となり眼となつて防空に挺身する空の監視隊員への慰問資金は續々と本社に醵出をみてゐるが、去る三月卅一日まで朝鮮防空協會本部、江原道支部、本社並に毎新、商工の三社に寄せられた金額は次の通り

(町名のみは京城府)

[illegible]

累計 七萬七十二圓九十錢也

本社寄託獻金 ＝九日扱＝

國防獻金

【陸軍】五圓十五錢京城府渼芹國民學校二年三組高山貞一▲一圓忠北堤川郡德山面金本東

累計【國防獻金】八十八萬千八百八十二圓七十八錢

恤兵金

【陸軍】十圓十六錢京城府東大門署管內町總代[illegible]

累計【恤兵金】二十三萬三千五百五十一圓十八錢

總合計百十一萬五千四百三十三圓九十六錢

株式市況(九日後場)

銘柄	大引	高値	安値
調取短期			
高周波	[illegible]	[illegible]	[illegible]
鐘工新	—	—	—
岩村	—	[illegible]	[illegible]
東拓金	—	—	—
小林	—	[illegible]	[illegible]
鐘新	[illegible]	[illegible]	[illegible]
製鍊	—	[illegible]	[illegible]
滿業新	—	—	—
三菱重新	—	[illegible]	[illegible]
大阪短期			
銘柄	大引	高値	安値
鐘新	[illegible]	[illegible]	[illegible]
鐘紡	[illegible]	[illegible]	[illegible]
東紡	[illegible]	[illegible]	[illegible]
日石	[illegible]	[illegible]	[illegible]
日立	[illegible]	[illegible]	[illegible]
帝人新	[illegible]	[illegible]	[illegible]
郵船	[illegible]	[illegible]	[illegible]
商船	[illegible]	[illegible]	[illegible]
三菱重工	[illegible]	[illegible]	[illegible]
神戶鋼	[illegible]	[illegible]	[illegible]
鐘新	[illegible]	[illegible]	[illegible]
東紡新	[illegible]	[illegible]	[illegible]
三菱重工	[illegible]	[illegible]	[illegible]
帝人新	[illegible]	[illegible]	[illegible]
日立	—	[illegible]	[illegible]
日管	—	[illegible]	[illegible]
鋼石	—	[illegible]	[illegible]

隨想錄

警戒警報下にあるのが戰つて居る國としては常態に置かれたものだと東京電話は、帝都の燈火管制を傳へてゐる▲我等もかつて〃就寢の際は不要の燈火を消せ、深夜には市中の照明を半減するがいゝ〃と提唱した。戰時生活のなかに、爪の垢ほどでも平和時代の名殘りをとゞめてゐてよい譯はない▲敵と共に敵機は本土空襲の野望を燃え滾らし、必死になつて機會を狙つてゐる。從つていつでも來いと云ふ萬全の備へを持つと同時に、來ても敵機の目的物を發見出來ないやうに備へを立てねばならぬ▲明るい街を一瞬にして暗くする爲の、不斷の訓練が大切なのはいふ迄もない。又その場合に、平氣で燐寸の火を煙草に移したり、喫へ煙草で步いたりする不用意を、嚴に戒める必要がある▲管制下の街といふのは燈火を消して壓してしまつたのを形容するものではない。外に漏れる光をも洩らさぬやうにして、工場も、會社も、家庭も平素以上に働く事であるのをいふのだ▲けふ直ちに警戒警報下に入つても、空襲警報が發令されても、斷じて生產の手を緩めてはならない。それどころか、さういふ狀態を突破するために、何層倍かの生產增強をやらねばならんのである▲思ひ出すのは米英擊滅の大詔を拜した其夜の東京の光景である。日沒と共に完全な燈下管制に入り乍ら、工場の機械は唸りを生じて廻り、人々は〃さあ來い〃の姿勢をとつて待機した▲山崎部隊の勇士に報いんとして風靡に滿つといふのはあの狀態を形容するものだが、今日もあの日の感激と決意を新らしく腦に呼び戻して、斷乎として起たねばならぬ。自戒せよ。

文化
入所日記(上)
陸軍兵特別志願者訓練所 張赫宙

城東驛を九時四十分に發つて、三十分ばかりして靈澗驛に着く。車內で、訓練所の森本教授に會ひ、刺を通じて案內を乞ふ。汽動車のせゐか車內の混雜は甚だしい。下車すると、森本教授の他にも五、六人の教官と一しよになる。朝日新聞社の寫眞班が近づいて私と刺を交換する。赤煉瓦の堂々たる建物を眺めながら、細い路を步くこと暫し。私の入所日なので快晴にしてくれたのかも知れないと、步哨の前を通ると身がきりりとしまる。深田所長殿に引繼がれ、又片瀨教官に引渡される。入所中の訓練を申渡される。深田所長殿に挨拶にゆき、注意を受ける。會計室で、訓練生服を貸與され、帽子、眉章、軍靴、脚絆まで一切支給される。着替へると、一人前の訓練生が出來上つたのである。脫ぎ捨てた背廣がだらしなく見える。それを抱へて、當てがはれた室にゆく途中、召集されて入營した當日を想像する。沼田朝日記者來訪。片瀨教官から服裝と室內案外に就いての感想を敍べる。晝食、今回だけ應接間でとる。片瀨教官の指示で所內を案內されて練兵場に出る。數ケ月入所したのと同じ位勝手がわかる。練兵場に出る。銃を貸してもらつて、簡單な動作をしてみる。脚絆を卷くのは上手に出來たが、腳絆はさつぱり駄目である。下士官殿や先輩の班長殿が親切に教へてくれる。お陰で、危なく見せてくれる。これもほんの僅かの間。

してゐるところへ移る。が、今度は見學だけである。見苦しいと思つてか、さうすることにされる。三時半から武器である。森本教授宿舍の九坪を受持つ。體して、號をつける。擧にまめが出來る。が、全部仕上げてほつとする。訓練生に手傳つてもらつて藁屑をかけて、硝子を磨く。汗がべつとりと滲む。浴場にゆく。入浴が終ると、實に清々しい。同浴の教官の中、いろいろと話しかける人がある。懇親しみ深い人である。お腹が空いて困つてゐると、七時頃夕食になる。深田所長殿も一しよである。明治大學御製を齋唱して、ご飯になる。所長が先に出られる。教官方は立つて敬禮する。點呼を見送るやうである。室にもどつて、ほつとしてゐると、自習の時間を見につれてゆかれる。

不連續線
一つの道

簡單に言せばわかることを、長々といはねば氣の濟まぬ人がある。親切のつもりかは知らないが、隨分、間の拔けた話である。一直線に行けばよい道を、廻つて步く人の愚は嗤ふべし。いづれは悟らねばならぬことを、餘計な屁理窟つけて、延ばしてゐるやうな人間はないか。率直であるに限る。誠心誠意が第一である。この頃、しみじみと思ふ。

〃朝鮮海峽〃
朝映の第二作

春と共に活潑な動きをみせてきた朝映では『若き姿』の撮影開始と前後してかねて準備中の朝鮮作品脚色の『朝鮮海峽』を李[illegible]撮影で製作に着手した、朴基采演出、瀬戸明撮影で製作にかゝる、この作品は『若き姿』が內地各社との交流によつて製作されるに對し、半島側の製作陣で固めた純然たる朝鮮映畫として企畫してゐる、出演は文藝峰、金案英、金信哉、洪淸子、劉銀帆、李錦龍、金一海、金漢、崔雲峰等一流の顔觸れだが、他に當て東寶映畫に在り純情型の演役で十數作品に出演し、最近家庭の人となつてゐる椿澄枝さんも特別出演することになつた

京日歌壇

水登浦 月俣亜信

おほけなきことにはあれど形見なる父が着物は身にあはぬかも 群山 金本光遙

大いなる國のみいくさ思ひつつ朝のうすきもおろがみて食む 元山 岡村潤

今日こそは人に負けじと朝早く卓に知る齋の切味のよさ 京城 若林春子

降下して大きく過ぐる飛行機の赤き日の丸うらかに見き

【選歌】四月廿日(火)締切

緊急の秋
戰力增強 證券投資
東京府明治町二 秋田證券 電話本局(2)五一五五

かぜに熱に
のむとすぐきく！
別府散
別府散はイヤミある病、ネツのある病にキ、メ早く副作用絶無なれば安心して感冒、頭痛、歯痛、神經痛、リウマチ、生理痛等の治療が出來る。
京城府 朝鮮天藥堂

KD・I
(全國有名藥店に有り)
補血健胃・臟器ホルモン劑
膽神

消毒 貧血
『膽神』は心臟強化作用及び血液內の解毒作用、消化酵素の分泌促進、脂肪の乳化等を營む…
能膽、牛膽を……
そして更に千古來の靈藥たる……
朝鮮人蔘精 の配合により胃腸の疲弱せる消化器症患者の合理的治療に推奨されます。
慢性胃腸病、食血性の人、下痢、胃酸、痢(しやく)其他胃疾、膽汁の不足に起因せる嘔吐、消化不良、食慾不振等に奏効あり
『膽神』は滋養強壯をもつて特徴とする。
百貳拾粒 貳百七拾粒 五十錢 壹圓
本舖 かぜどリンシ 樂天堂製藥販賣

映畫大會
わかもとエーデー
愛用者御優待
明日への戰力を培ふ
樂しい慰安映畫の會
プログラム
上映番組は當日貴地劇場上映の映畫全部と弊社傑作漫畫
入場無料
◎優待券持參の方に限り… ◎右の他一般の方入場料五〇錢
後援 御當地各藥店
南鮮地方上映日程
4月11日…夜 天安劇場
4月12日…夜 鳥致院…座
4月13日…夜 清州…劇場
4月15日…夜 金泉…劇場
4月16日…夜 浦項…劇場
4月17日…夜 南山…劇場
4月18日…夜 …劇場
4月20日…夜 共榮…館
4月21日…夜 …館
4月22日…夜 逢萊…座
4月24日…夜 報國…館
西北鮮地方は追て發表致します

慢性の胃腸がメキメキ丈夫に！
食慾も進みグングン肥り大好評
使用は簡單！女も子供も老人も
チンチンと妙音が出る

胃腸に自力健康器
◇…私は胃腸が弱く極度に衰弱して居りました。『自力健康器』は私の様な弱いものはどうかと思ひましたが、使用して居る中にグングン良い方に向ひましたのでズツと使用致しました。お陰で只今では人一倍丈夫な身體になり、元氣で働いて居ります。(熊本縣、西岡泉氏より)
因に本器は全國の藥店で發賣中です
(定價十二圓)▼ニセ物あり注意
八ケ國專賣特許
T.129

公示催告

[illegible]

商業登記公告

[illegible]

農林局長も陣頭へ
さあ増産へ起上れ
本府から"土の戰士"激勵隊

決戰十八年度の半島産米目標は二千八百萬石、棉花目標は四億九千萬斤と決定、更に増産に最も重要な自給肥料の増産に對しても計畫に基いてすでに各府郡邑面部落までそれぞれ生産目標數量を樹立春耕期とともにいまや半島の農村は總蹶起半島の面目にかけて増産確保に起上つてゐるが、總督府では戰鬪するこれら土の戰士を激勵するため鹽田農林局長をはじめ現地農業部長、金融事務官外各技師、技手が左の日程で全鮮各地に出動、農民一體協力をあげて増産運動に邁進することになつた

これを機會に總督府の激勵運動は苗代の改善として（一）苗代管理の整備と集合、苗代の强化擴充（二）苗代面積の擴張及び播種の實施（三）陸苗代二段播苗代及び涵備苗代の普及の實施（四）種籾鹽水選及び消毒の實施（五）苗代小陸畔矩標示及び防風場設置の勵行また春耕の實施、灌漑用水の確保、耕作には（一）計畫面積の確保（二）耕作適地選定（三）適期播種の勵行（四）堆肥施用、自給肥料では堆肥の積込及び切返しなど、近代的な營農法を半島農村に指導して徹底的な成果をあげるはずである

▲慶北班和田技師、藤家技手、四月廿三日—廿九日▲慶南班武内技師、北技手、四月廿四日—廿九日▲平北班相川技師、飯合技手、四月廿四日—廿九日▲黄海班厚地農産課長伊藤屬、四月廿日—五月五日▲江原班猪股技師、飯倉技手五月一日—七日▲平南班千田技師、高橋技手、四月廿九日—五月四日▲忠南班伊東技師本間技手、五月三日—八日▲全北班渡邊技師、北技手、五月三日—八日▲全南班掘山技師、執印技手、五月三日—九日▲咸南北班石井技師、晏山技手、五月四日—九日▲慶南班金岡事務官、高橋技手、五月五日—十一日▲忠北班大河原技師、藤野技手、五月五日—九日▲京畿班鹽田農林局長相川技師、五月十日—十三日

壯烈、必殺の體當り
敵の空母に自爆
珊瑚海に反攻を完封
海鷲奮戰記

敗戰に喘ぐ米英が、おこがましくも"勝利の日"と豪語し空母、戰艦、巡洋艦、驅逐艦二十數隻よりなる大機動部隊をもつて、わが前進基地たるソロモン、ニューギニア、ニューブリテン諸島の攻略を企圖して出動したのをわが航空部隊と作戰部隊がこれを捕捉殲滅して本格的な近代戰を展開した珊瑚海海戰こそはハワイ、マライ沖海戰とならんで戰史に特記すべき大戰果を擧げたのだ

その頃、敵の所在、行動はほとんど不明に近かつた、しかも不斷のあらゆる困難に應ずる訓練の成果は、驚嘆すべき長距離索敵に成功、しかも劣勢の航空兵力で、强力な敵空母を撃破して航空部隊の眞價を遺憾なく發揮したものであつた、しかもこの偉大なる戰果の陰には索敵機の言語に絶する活躍があつた

その日は五月八日珊瑚海々戰の第二日であつた、偵察機は早朝進發して敵發見に向つた、午前六時半、偵察機は南方洋上に戰艦一隻空母二隻巡洋艦、驅逐艦からなる强力な空母集團を發見、直ちに敵主力發見の報が飛んだ、わが母艦上に待機してゐた攻撃機は一齊に出動した、この日珊瑚海は猛烈なスコールがあり海上は幕を張つたやうに視界が閉されてゐた

わが攻撃機は通報された敵位置に向ひこの天候を衝いて進んだときである、見なれたわが偵察機が歸つてくるのが眼に映つた、この日早朝から廣大な珊瑚海を駈けめぐり、遂に敵艦を發見、その動靜を刻々打電して來つた殊勳の○○兵曹長機である、長時間惡天候と鬪ひ、使命を完全に果して、いま母艦に還らうとするのだ、しかも

『こんどは俺がやるぞ、どうか無事母艦まで歸りついてくれ』勇士たちの祈る心は同じであつた、偵察機は次第に近づくとみるやクルリと今來た方へ機首を轉じ二、三回翼を上下に振つてゐる

これから再び戻つて敵の上空へ誘導しようといふのだ、われ反轉誘導す、その信號に攻撃機隊は胸を激しく打たれた、任務が既に終つて母艦に歸るばかりの偵察機の○○兵曹長の頭には、燃料のことよりも、もしや友軍機が萬一敵發見に遲れたり、見失つたりしてこの機を逸してはならないといふ氣持だけがあつた、『燃料よ、どうか續いてくれ』互に祈る心持と、すでに死を決した彼我のうるはしい偵察機に誘導された攻撃機隊の勇士たちは深い感激のうちに淚して偵察機に續いて行つた

やがて視界のうちに敵空母集團が發見された、と見るや、偵察機の速力はグツと落ちて來た、あゝ燃料が盡きてしまつたのだ、見るうちに○○兵曹長機は敵艦めがけ機首を向けた、機銃は烈火の如く敵艦を掃射してそのまゝ艦橋に體當りして壯烈な自爆をとげたのであつた、このときわが攻撃機隊は尊い人柱に無限の感謝を捧げながら敵主力上空に達した

一機また一機と體り込むやうに熾烈な防禦砲火を冒して米國が世界に誇る三萬三千トンの空母サラトガに向つて攻撃が集中された、わが捨身の爆撃下、瞬間に巨艦は大きく搖れ艦橋、甲板、舷側には黑煙と火焰が渦を巻き、遂にサラトガは天に冲する赤黑い火焰に呑まれ轟然と爆沈した

サラトガに致命的な爆撃を與へた○○大尉機は退避中に戰鬪機にとりつかれ、激しい空中戰を演じた時無念にも右眼を射拔かれた、不屈の大尉は一刻も早く敵空母サラトガ爆沈の狀況を母艦に報ずるため、血のしたたる片眼をハンカチで抑へながら、○○哩の廣大な海面を飛び見事に母艦に着艦、被彈のため血に染つた飛行機に凛々しい笑みを泛べて報告を終るやバツタリ倒れたのである

母艦直衞中母艦前部に突込んで來た敵雷撃機に對し、母艦危險と見てこれに體當りを食はせた○○一飛曹をはじめ、海鷲の鬪魂による尊い犧牲の物語りは盡きるところを知らない程である、大本營から發表されたわが方の未歸還廿四機はいづれもこのやうに壯烈な攻撃精神の發露であつた

聖戰へ神馬起つ
京城神社から獻納

"神馬の應召"を願つて米英擊滅の一彈を打込まうと京城神社ではかねて氏子總代石原磯次郎氏ほか七十名が參集、氏子總代會を開いた結果京城では最古といはれる八幡宮青銅馬、天滿宮青銅牛及び乃木神社の青銅馬を勇躍應召ねがふことに一決した、天滿宮、八幡宮の像は藤島國太郎氏外八十名の獻納になり大正十一年時の李王家美術品製作所で造られたもの、乃木神社の馬像は淺野太三郎、新田義民兩氏の獻納になり昭和十年京都で鑄造され總額一萬圓餘、數日中に氏子總代、獻納者等參列神社境内で獻納奉告祭が執行される、九日市京城神社宮司は語る

神社の獻納品だけに金額に及ぼす影響も大きく相當價値を有しましたが、氏子總代會で滿場一致獻納と決まり近く奉告式を行ひます神の御加護に依り米英必滅の働きが爲されるものと心强く思つてゐます【寫眞＝獻納の神馬】

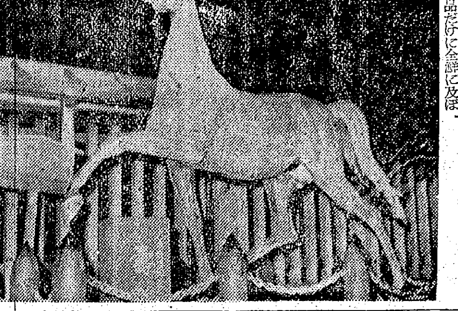

受信器を耳に
壯烈二通信兵の戰死

【マユ山脈○○九日同盟】わが主力が敵の虚を衝き見事敵包圍に成功したマユ河渡河前の直後、敵機の爆撃下に通信の重要任務を果しつゝ從容として死についた二人の通信兵がある、三月廿四日夜マユ渡河を完了したわが主力が廿六日早くもマユ山脈にとりついたのでわが○○もマユ河を渡り前進することになり○○通信隊の機械上等兵、松原金次一等兵は戰友とともに前進各部隊との連絡を完成するため○○地點に無電機を組立て戰友がこれを掩護する、斬壕を掘るのを待ちつゝ無電連絡を取り始めたがこの時既に敵爆撃機が接近して來た、通信兵はこれを知りつゝ連絡完成の責任を果さんと通信機の前に坐りながら電鍵を叩いてゐたが、上空に舞ひかゝつて來た敵機は一時に三十六發の爆彈を投下し、その一彈は兩通信兵の間近かに炸裂、二人はレシーバーを耳にし電鍵を握つたまゝ壯烈な戰死を遂げたのである

纖手に聖汗
淑髮協會員武官府で奉仕

女性の纖手も祖國に捧ぐべきだと海軍武官府の金屬の山を打ちこはして荷造りした跡かたづけをし廣い庭に散らばつた鐵片、銅片拾ひに奉仕した……京城淑髮協會では會員が職場を離れて動員なく、鍊成を離れて奉公なしと九日午前十時半同會の會員二百餘名は渡邊會長引率の下に海軍武官府を訪れ、まづ尾形中尉の言葉を受け、同十一時から東本願寺の廣場で全員モンペ姿も甲斐々々しく貝沼女史の指導により木銃術、つゞいて本府纖成課阿部囑託、關屋の指導に厚生體操、厚生舞踊と鍊成會を行ひ正午よりいよいよ"汗奉仕"に移つた『金屬の盤は武力戰の勝敗を決す』と、鐵先機の鐵片も見のがすまじと拾ひ集める、かくて同會最初の鍊成並に奉仕會は午後五時に終つたが、なほ毎月第一日曜日は公休日と決め同會の鍊成並に奉仕會は第二回三回と續行される筈である

北京新民學院生寄城

若き希望に燃える新生北支の學徒北京新民學院生四十名は戰ふ友邦日本の逞しい姿に接しようと内地視察へ向ふ途中九日朝入城、京城府内を視察した、午後三時には總督府を訪問、決戰下愈々躍進する半島に對して敬意を表したがこれに對して田中政務總監は一行を大ホールに招いて遠路の勞を犒ふとともにその前途を祝福する挨拶のことばを贈つた、なほ一行は同日朝鮮大東館に一泊、十日朝一路内地へ向ふ

敵側から見たビルマ奪回作戰
陸軍報道部　佐々木中佐放送

【東京電話】八日の大本營發表は印緬國境附近アキャブ北方地區の大包圍殲滅戰を傳へたが、大本營陸軍報道部々員佐々木克巳中佐は『敵側から見たビルマ奪回作戰』と題し、九日午後七時卅分エーケーより放送、敵側の情報などに基いて敵側ビルマ作戰の裏を暴き敵の期限附奪回豫告が水泡に歸し作戰の失敗に對する非難いよいよ昂まりつゝある敵陣營の模樣を剔抉した、放送要旨次の通り

米英側のビルマ奪回の豫言は隨分久しいものであつた、最近においては五月ごろ雨季に入るこの地方の雨季前までに奪回すると期限附の豫告までしてゐた、しかもその現實は印度軍中の精鋭と誇つてゐた第十四師團その他の數々なる軍需品とともに數萬の精鋭を犠牲とし、マユ半島一帶を血に染めて悲劇の幕が閉ぢられた、このビルマ奪回の叫びをめぐる敵側の企圖を若干覗いて見たい、最近支那から米國へ歸つた米國武器貸與局支那部長フランクリン・レイは對支援助のためにはビルマ奪回の必要なることを强調して次のやうなことを述べてゐる

米國の對支政策はやゝともすれば武器貸與法の對支援助が支那の必要量に達してゐないと盛んに非難するけれども一體われわれに何をしろといふのだ

彼らは米國政府は支那が緊急必要とする武器を送り込むためには交通に對して最も心を大きくしかも現實的にならうと決心さへすればいいのだとよくいふが、實際には日本が支那の海岸線とビルマ公路との雙方を抑へてゐる限り大量の武器を支那に送り込むことは不可能なのだ、例へば言葉の上で支那に對して好意を持つてゐてもまた支那が對日攻勢の最良の位置であることをよく理解してゐても適當な陸路を拓くまでは十分な對支援助をなし得ないといふ現實をまづ認識しなければならない、この事實はビルマ奪回の必要の切實さを物語りさらにそれはビルマ奪回のための充分な兵力の必要を意味する

とこのやうなことをいつて居る、また米英は過般米國議會において

日本は今日においてその占領地域においてドイツよりも一層大なる資源をその支配下に收めてゐることを忘れぬやうにしようまたこれらの資源を日本の確保に委せて置く期間が長ければ長いほど日本はいよいよ强くなるといふことも忘れないやうにしようではないか、一日經過すればそれだけ米英兩國の負擔が重くなるのである

といつた、米國朝野の與論もこれを贊同してゐる模樣で、ニューヨークタイムス紙なども

反樞軸國は東洋において最大の賭博に乘出したのであるが、此賭博は非常に簡單なものである、すなはち聯合國が日本を攻撃する準備が出來る迄で重慶が持ちこたへられるかどうかといふ判斷がそれである

もし此賭博がうまく逃れば反樞軸國の戰略家連はドイツおよび日本を徹底してその戰力國力を消耗させつゝこの間に戰爭の大擴張を實施してその準備の成つた際に樞軸諸國に對して一大反攻に出ることを戰爭指導の根本方針にしてゐるが、東亞における米英の戰略據點が悉く覆滅しつくされ、重要資源地域のすべてを失つてしまつた今日では、嘗て夢へてゐた對日攻勢の計畫が時間的にも非常に困難になつて來てゐるのである、彼らにとつて唯一の恃みである重慶も疲弊困憊の病者の如く最近は疲弊困憊の度を加へしかもわが對支政策の躍進に伴つて、その抗戰名目も全く消失するに至つたので、支那の犧牲によつて自國の東亞に對する非望を遂げんとした米國も、いまや逆に大東亞戰爭の局面展開、延いては自國の運命挽回のために支那に依存するほか道なしといふ生死の關頭に立つに至つたのであつて、その焦慮のほどは隔從推測がつくのである、米國は現下一般の戰局上日本攻撃のためには、まづ重慶に輸血してその生命をつなぎとめて置くことの緊要なことは重々これを認めてゐるのであるが、現在それが意のまゝにならないことは過般米國を訪れた宋美齡の泣訴に對してルーズベルトが

自分は日本を攻撃するために渺渺たる太平洋の島から島へと一步一步日本に近づくよう時間を徒費しようとは思つて居らず、支那を對日戰の基地とすることが戰爭の進捗とともにいよいよ必要となつたことを充分に認識するものであつて米國政府部内のものは、誰しも支那を最も重要な對日攻勢の基地とすることを希つてゐる、しかし重慶に對する援助は目下のところ西南方からの困難な飛行機輸送によらなければならない上その飛行機は歸りのガソリン迄でも持つて行かなければならない狀態にあるので實際問題としての支那援助はすべては神がわれわれに許させ給ふ限りにおいて出來るだけ速かに報ゆる外はない

と嘆いてゐることでもよくわかる、重慶空軍にも輸血したい、在支米空軍も强化しなければならない、

泣ッ面に蜂の米英
印度軍犧牲に悲劇の幕下りる

しかしビルマ公路遮斷かなり時代でさへ月々數萬トンであつた援蔣物資はいまや辛うじて空路によつて月々數百トンを出ないといふ現況では、何んとも策の施しやうがなく、こゝに米國のビルマ公路再開の熱望があるのである、米國のこの切望を具體化する爲米國陸軍航空部隊司令官アーノルド中將が印度と重慶との間を駈廻つてゐたが彼の提唱する共同作戰なるものは英國印度軍をして西方から、重慶軍をして北方からビルマを挾撃せしめんとするもので、この間米國は印度軍に對する補給輸送任務を負擔しかつビルマ公路開放の暁には援蔣物資を强化するといふ約束を與へるに過ぎなかつたのであつて、あくまで印度軍と重慶軍との血によつて自分の欲求を滿さうとしたところに如何にも米國らしい利己的な狡猾な謀り口を見出すのである、元來英國印度軍はその所用補給およびガソリンの大部分はこれをビルマからの輸入にまつてゐたのであつて、この意味からいへば印度軍自活のためにもビルマに手をつけなければならぬ立場にもあつたのである、しかし重慶側としてはその熱望する米國からの援蔣物資增强を具體化するためにビルマ公路開放が絶對必要であることを理解してゐるとしてもそれを自らの犧牲においてすることは躊躇せざるを得ない立場にあり殊に昨年のビルマ退却作戰に際してかねて緊密な共同作戰を約して重慶軍をビルマに進出させておきながら一度戰況が不利になると自己保全を第一として自分一人逃げ早くも印度に逃げ込んでしまつて重慶軍にしたゝか苦湯を飲ませた英國印度軍と再び共同作戰をするといふのでは、いよいよもつて二の足を踏まざるを得なかつたものと思はれるのであつて、米國側の躍起の斡旋にも拘らず所謂ビルマ共同作戰を繞つて印度軍と重慶軍との間に緊密な共同作戰の成立しない原因の重大な一つがこゝにあつたと觀察出來るのである、何れにしても昨年十二月頃から英國印度軍はビルマ國境を越えてわが守備線に向つて攻撃を開始し特に本年二月に入つてからはわが隊を持して動かざる態度を甘く見てかインメン南部國境アキャブ方面に對してしきりと兵力を增加し、雨季前における挽回を焦慮しつゝ攻撃をよい唯物入の攻勢をつゞけて來たのであつた、しかしその結果はすでに御承知の通りである、印度派遣英軍參謀長ハートルは去る二十六日今回のビルマ作戰は印度防衛のための局地戰以外何物にでもなかつたことを强調して、つぎのやうな妙な辯明を發した

われわれが日本軍に對し本格的な反攻を開始出來る位置にたつに至るまでのわれわれの仕事はチャーチルが十一月七日印度派遣軍に對するメッセージにおいて述べてゐる通り要するに印度の防衛に終始しなければならない、從來當局筋の言明で今回の作戰が限定された目標以外のなにものかを狙つてゐるといふやうな言葉は全然なく、そんなことを示唆する文句もなかつたと思ふ

と斯様にいつてゐる、その言外に本作戰の失敗に對して敵側陣營に非難の聲が高まつてゐる模樣が窺はれるのである、これに對してサンフランシスコ放送はつぎのやうな同情的な言葉を發つた

反樞軸軍はマユ半島に於て日本軍陣地の奪回を企圖し、失敗したが、西部ビルマにおける反樞軸軍の作戰は無益ではなかつた、反樞軸軍のビルマ作戰は日本軍がモンスーン季節前に印度に進入する意圖を粉碎し、反樞軸軍はジャングル戰に貴重な經驗を得たのである

とこれによれば今回の敵側のビルマ作戰は印度防衛のため日本軍の攻撃豫備を防害するために企てられたものであり戰略的には失敗したが、戰術的には目的を達したといふのであるが、われわれの常識では解し兼ねる說明であり滑稽に聞き苦しいものがある、しかし重慶は米英の援助によつて自己の窮狀を緩和するとともに對日反攻態勢を整備せんものと空軍の增强、印度からの空中輸送および西北援蔣路の强化などに躍起になつてをり一方米英もまた雨季明けすなはち本年夏以後を目指してビルマ奪回作戰に出で西南援蔣路を再開すべくその望みを決して捨ててはをらないのである、同方面の戰況は雨季に入るとともに小康を得やうが、これに油斷は大敵でありわが方は萬全を期して今後に備へてをるのである

颯爽、ビルマの鎭台
河邊最高指揮官と初の會見

【ラングーン九日同盟】ビルマ方面最高指揮官河邊正三中將は九日朝○○において初の記者團會見を行つた、銀ぶちの眼鏡を光らせて記者團の待機してゐる應接室に入つて來た中將は白の開襟シヤツにこれまた開襟のスマートな南方軍服、例の八の字髭は一段と見事になり最高指揮官としての威容が自ら備へてゐる、ソフアーにどつかと納まるや

『今日は見合ひだからねお互につゝましくしとやかに』と開口一番、一本釘を打つて語り出すのに報道班のカメラと日本ニュースのアイモが向けられる

『ビルマは暑い、だがこの暑さに負けず軍官民皆よく奮鬪してゐるのをこの目で見て頼母しく嬉しく思つたよ、バー・モ長官一行に會つたが多くを語る機會を得なかつた、ビルマの勉強はこれからだよ、君たちも大いにやつてくれ』

八の字髭の口元を綻ばしてにこにこと微笑んで語る中將のときどき光る鋭い眼光には何かを狙する決意が燃えてゐるやうだ

『今日は餘り聞くなよ、すべては發表した通りだ』

颯爽と立ち上つた中將は庭園の芝生で再びカメラに收まつて引揚げた

京城春競馬
第四日目

◇第一競馬ア系新抽千六百米十三頭立 ワカツル、ハコダテ、ノボル、センチヤク、マンリキ、ダイニチクシ、キクハナ、マツオウ、ハツフン、イテイナヅマ、ユウカン、ヤマヒラ、ニシカツ
◇第二競馬抽障二千五百七十米六頭立 ハヤテ、マルタカ、トウゲツ、ゴコウ、アサコ、ハヤミカド
◇第三競馬呼障二千八百米五頭立 アヅマフジ、ホシノボル、ソヨカゼ、ホタカ、カントウ
◇第四競馬古抽千八百米十一頭立 ダイイチ、ヒロサカエ、タマヒザ、キントリ、ダイゴライオウ、シンハヤブサ、ホシクモ、ホシテウ、サンリニウ、ユウシユウ、ナナクラ
◇第五競馬ア系新抽千八百米十頭立 トリハヤ、マスオ、ホシサカエ、トクゲツ、アマナミ、ミドリ、カイセイ、ナンプ、ハヤトリ、サイワイ
◇第六競馬新呼千八百米十三頭立 キクマン、カツ、タカフク、トクロウ、イチニホン、トビウオ、タケ、アンゴウ、フミアキ、ギンザ、クニヒロ、ユキヒメ、イチマサ、カツクニ
◇第七競馬古呼二千米七頭立 タメカツ、ケイニク、フタバ、ハイトカツ、カツサク、カクマン、ホウカク
◇第八競馬ア系新抽特別二千米六頭立 センビス、イグツキ、タカラキ、ソウリヨク、センリユウ、メイシユウ
◇第九競馬各新古馬特別三千二百米六頭立 コクホウ、オトコヤマ、テルカツ、イチコトブキ、タカヒサ、シンハツコウ
◇第十競馬ア系古抽千八百米七頭立 ホシトミ、ユウテン、キヌカツ、ゴキンチヨ、キカク、ホシヨシ、トウカイ
◇第十一競馬ア系新抽千八百米九頭立 ヤマハタ、ホウシユウ、ダイニキントリ、イチフジ、テツリキ、ダイニサツケ、メイカツ、ムラサメ、テンシヨウ
◇第十二競馬古呼二千米八頭立 フク、ヨツマル、カツヒロ、ワカエビス、イチダイホウ、ダイトウ、カンノンリキ、アカシダケ

話題特急

☆……値上りした當座は飾り窓に各種の煙草が行儀よく並び一方値上りを機會に煙草を廢めた人も多かつた、潤澤に見えた陳列窓の煙草も昨今では品切り限りで姿を消して來た

☆……これは開戰前の一仕事にと煙草屋の店頭に目白押しの買溜りが根本的な原因で專賣局の煙草は少しも減少してゐないのである

☆……まだ値上りするだらうなんて根も葉もないデマが手傳つて買溜と買漁りから"煙草"一箇の値段が、廿三錢の私製値段で賣買された事實もあり苦々しい限りだ

☆……區切り煙草が京城府内で一ケ月ざつと一億本煙となつて消えてゐる、煙草小賣店が千二百餘軒、一軒の店頭に十人蝟列すると見て一萬二千人、五分間空費すれば四十日の無駄がこの早朝に費されてゐる、早起きの習慣は他の生產に振り向けて欲しいと專賣局の談である

敵性語の一掃
硬度符號も箱の意匠も純日本式に改めました
強い書きよい
トンボ鉛筆
H*B*

健康で明るく働こう！
輝く東亞の家庭藥
メンソレータム

富士印鋸と機械
營業品目 製材機 丸鋸・帯鋸 木工用各種鋸 木工機 其他附屬工具
伊藤商店
大阪市西區西長堀南通一丁目
電話 新町(53)三九九一番 天下茶屋(66)三二一五番

犬の飼育で國策協力
軍犬報國！ 番犬報國！
犬の飼ひ方、選び方、病氣、價格表カタログ、小冊子金三十錢でお送り致します（犬の新聞進呈）
東京日本橋室町交叉點角 日本畜犬合資會社 電話日本橋三〇一〇番

耳がヨク聞える
コマク破れに 人目につかぬ「人工コマク」（定價一揃金 円）
其他 前大阪醫科大學病院耳鼻科長 醫學博士加藤亨先生發明品「リッカホン」及び病狀に應じて各種補聽器あり病狀詳しく書いて御手紙下さい。來訪者實驗に應ず
說明書進呈
大阪市此花區西通（藤ビル） 辻藥品合名會社

本科・夜間科 國民學校卒業以上
生徒募集 願書締切 四月廿八日
昭和洋裁研究所
京城府水標町二一八

醫學博士 鮫島義雄
鮫島產婦人科
電話本局②二八一八 京城本町三ノ八

朝鮮工業技術學院
本科、(晝・夜間) 入學者願受付四月十三日迄
京城府新堂町五二 電話東(5)一二六九番

イマツ
南京虫驅除粉
家ダニ 南京虫
從來の南京虫用蠅取粉を改良し晴素を加へ南京虫と家ダニを根絶する新發明品！
大阪市大仁・今津化學研究所

債權申出公告
仁川府仙石町十二番地 仁川石炭作業株式會社 代表清算人 三浦榮雄

軸承界ノ革命兒!!
牧田式吸油裝置ハ自然科學ノ應用!!
（カタログ贈呈）
牧田メタル工業所
大阪市天王寺區石ケ辻町二四番地 電話天王寺(77)八三六七番

月やく
しんぞう病

天然スレート
タイル代用品

公示催告

母テル儀病氣療養中の處四月九日午後一時十分急逝致候につき平素の御厚誼を拜謝し併て茲に謹告仕候
追而葬儀は四月十一日午後一時府西本願寺にて執行可仕候
御供物等は堅く御辭退申上候
昭和十八年四月九日
京城府若草町六〇
男 吉田一喜
親戚一同

機能興進劑
ミアクトン
健康明朗に役立つ
作業ホルモン
適應症
胃酸過多症・心臟性喘息
病後の衰弱・更年期障害
老人性疲勞・精神缺乏・陰萎等
注射一回 1c.c. 皮下注射す 20c.c. 5筒 10筒 50筒
錠劑一回 2—3錠 一日三回服用 100錠 500錠
東京市京橋區京橋一丁目
MT—16 ラヂウム製藥株式會社

カルツ
ユキクリーム
ノビがよい
ノリがよい
匂ひがよい
品質は至純

ニキビが取れて色白くなる
色黑、ニキビやニキビ跡の惡色、御困りの方は愛知縣豊橋市西八町二九二、日本皮膚研究所へニキビ說明書送れと御申込になれば詳しい說明書を無料でヒミツに送つてくれます

防火防水頭巾
戰捷型
男女共用
勝利ハ各自ノ備ヘヨリ
總督府指示價格 乙型￥2・00
專賣特許出願中 甲型 總督府許可價格￥6・01
鮮内總發賣元 京城府黃金町二丁目三角地
株式會社 茶谷武雄商店 京城出張所
電話（4）1209・637
本社 大阪・支店・東京・名古屋・上海
鮮内各百貨店ニ有リ

生徒募集
商科、工業科、各一二〇名、第一二三年若干名
東新商工學館
京城府外弘濟外里

ベアリング ケース 軸メタル
各社 ベアリング ドリル
機械工具、切削工具
關西機工營業所
京城元町一ノ九三 電話④二〇八
ベルトレーシングに優る
ベルトフック
カタログ呈上

守れ私達のお台所 止めよう物々交換
近く全面的に調査の手

ともすれば物資の不圓滑につけ込んで、物々交換が最近著しい激増の一途を辿り、物資の偏在を招くとともに延いては戰時生活に緩からぬ影響を與へつゝあるので、鍾路警察署では決戰下の百萬京城から"物の時代"といふ自由主義時代の舊習を一掃して明るい新商道の確立を圖らうと物々交換の撲滅の調査を進め不正業者を擊滅するとともに物資の正常交流を圖ることになつた

即ちこの物々交換の現象は業者間の大量交換または業者と一般家庭との間に公定價格による交換行爲であるが、例へば石鹸と砂糖、酒と肉等のあらゆる生活必需品が不正の餌食を占めてゐる、その一例を擧げれば最近摘發された管內の某食料品業者の如きは"物の時代にお金さへあれば物が買へると思へばいけない"とあたり構はず公然と宣傳に出たものもあつた

同署の調査による物々交換の原因は業者そのものが、戰時經濟に對する認識が乏しく、いまだ"儲けてやる"の商賣根性の汚染から拔け切れず不正行爲を働くので、なかには無茶な闇値となつて橫流れすることとなり、一般家庭では生活品の入手難を餘儀なくするが、今後はたとへ公定價格で交換される物資またはその不正業者に對しては物資の配給停止を行ふとともに、場合に依つては戰時犯罪の嚴罰で臨み、百萬京城における日常生活品の圓滑なる配給の徹底化を圖ることになつた

なほ最近町の愛國班で配給を行ふ物資は必ず正確な制度で公正に配給せねばならないことになつてゐるにも拘らず或る一部の愛國班では依然自分勝手の配給を行ふのみならず、班長達の優先的配給行爲もあるので、これらの不正配給に對しても本府取締を勵行することになつた

府事務所電話開通

一日開所した京城府七事務所の電話が、この程次のやうに開通した

◇中央事務所 本館構內三一六番(所長)同三一七番(總務課)同二二一番、本局六七四番(戶籍兵務課)三一三番(財務課)
◇鍾路事務所 光化門二〇四二番(所長、總務課、工營課)同一七六二番(戶籍兵務課、財務課)
◇東大門事務所 東一二五一番(所長)同一六〇三番(總務課、工營課)同八三〇番(戶籍兵務課)同六一二番(財務課)
◇城東事務所 東一五一〇番(所長、總務課)同三〇二四(總務課)同三〇二四番(戶籍兵務課)同三〇二五番(財務課、工營課)
◇西大門事務所 光化門八八三番(所長、總務)同一七〇一番(戶籍兵務課)同二九七七番(戶籍兵務課、工營課)同二〇八七番(財務課)
◇龍山事務所 龍山一四七二番(所長)同一三二番(總務課)同一三五八番(戶籍兵務課)同一三五九番(工營課)
◇永登浦事務所 永登浦二一〇番(所長、工營課)同二九番(兵務課、財務課)

街の慰問袋
中國參戰記念運動會朗か

九日は中華民國の參戰記念日……『義勇の意氣を示すは體位の向上に"あり"』と林總領事發案の少年少女の參觀記念運動大會が催されました、國旗に彩られた會場にシャツ一枚の元氣な中華少年少女達の火の玉やうに走る、美しい遊びの花壇で運ばれた見物席も微笑、既に朗か、

競技の番組も進んで來賓競爭のピン釣り競技には細く神經の働く林總領事が見事一着見物席には又ドツと歡聲が揚ります【寫眞は…ニコ〳〵の林總領事】

移り行く鍾路街
今度はネオンも撤廢

大東亞戰を勝ち拔くためには先づ國民生活のあらゆる部面に殘存する米英的色彩を拂拭せねばならぬと鍾路和洋食組合ではさきに管下の業者にレコード使用を禁止させラジオ一本の儼然たる自肅ぶりを示したが、さらに"レコードのみならずネオンも撤廢して米英色濃の新商道を確立しよう"と中野組合長の音頭で、九日午前十一時から鍾路町の同事務所に管下の百七組合員が集合、鍾路街のネオン撤廢を申合せ、米英色の一掃に乘り出すことになつた

なほ從來十一時までの營業時間を十時までに一時間短縮を勵行することになり、鍾路の繁華街は戰時下客の消費抑制にも協力することに相應しい色彩に塗り變へられてゆく

七府事務所長初の會同

京城府では七ケ所に設立した府事務所々長を集めて九日午前十時から府會議室で初の會同を開いた、古市府尹以下三部長理事及び全課長出席、新しい所管內の狀況報告があつた後、府尹から各事務所の關係他官廳特に警察署に對する緊密なる連絡を要望、また町會に對する指示があつて午後一時散會した、なほ十日午前九時からは各事務所總務課長の初會同を行ふ

夜警團を先頭に突擊
大詔奉戴日、軍愛國部へ猛攻

府內吉藥町一丁目青年團員一同は、去る昭和十六年十二月夜警團を組織し、昨年十二月五日から三月末まで町內の警備にあたつてゐたが、このたび町會及び町內の有志がこれに對し、謝意を表するとともに二百二十圓を同夜警團に慰勞金として贈與した所、同團員は銃後青年として當然の事をしたまでだと八日の大詔奉戴日に代表金川光英氏ほか二名は軍愛國部を訪問してこれを恤兵金として獻納したが、ほかに同日軍愛國部へ寄せられた恤兵金は左の通り

▲百圓靑葉町一ノ三一森三郞次▲十圓練兵町七近藤ハル▲廿七圓六十五錢龍山町三ノ一三國谷ミツ子▲十七圓四錢漢江通一彰德幼稚園園兒一同▲五圓岡崎町二鳴本正男▲二圓四十二錢漢江通彰德幼稚園兒宮谷文武君▲一圓廿五錢岡崎町五一石田貞子▲二圓五十錢同石田愛子▲二圓五十錢同石田孝次郞▲一圓廿五錢同石田正久▲一圓廿五錢同石田久子▲五十三圓四十錢漢江通二丁目愛國班第六區獻國會員一同▲廿二圓廿八錢楊坪町三三〇朝鮮松下乾電池株式會社從業員一同▲八圓七十五錢練兵町二八、龍山公設市場販賣人組合員一同▲百廿七圓七十七錢本町一丁目伊藤乙彥本店從業員一同▲千圓平南鎭南浦府漢頭町吉灘精米所金子英一▲百二圓同精米所從業員一同▲七十六圓六十錢並木町二二中坪英子▲二圓卅錢漢江通二丁目町會第八區第五班々員一同▲卅三圓五十九錢二村町士專民一同▲廿七圓七錢大島町並に彌生町婦人會員一同▲九圓廿一錢阿峴町一八〇荒宜亮氏▲六圓九十四錢大島町廿五、吉川千代里▲卅圓錦町鐵道會社石黑寬次▲二圓同會社松原文雄

武官府へ殺到

江原道春川中學校職員並に生徒一同が大東亞戰爭以來白墨、鉛筆等を節約して一錢、二錢、十錢とためたお金が合計千圓になつたのを及川校長が八日の大詔奉戴日に海軍武官府を訪れ國防獻金した、なほ同日武官府へ寄せられた國防獻金及び恤兵金は左の通り

國防獻金 五十圓黃金町三丁目橫井誠一▲百廿七圓七十七錢本町一丁目伊藤九彥▲二圓九錢三越店員一同▲四圓八十六錢南米倉町婦人會々員一同▲十圓六十七錢南山國民學校六ノ三飯島君子▲十二圓十九錢寬勳町日月鑛山株式會社職員一同▲廿二圓廿八錢楊坪町朝鮮松下乾電池株式會社從業員一同▲四圓五錢後樂台町京城神社、高山富男▲七十二圓五十七錢並木町婦人會員一同▲廿圓五十八錢本町二丁目第二組第八班子供部隊一同▲二圓六十八錢練兵町婦人會々員一同

恤兵金 十圓五錢本町四丁目川浪濟▲七圓才四錢本町五丁目婦人會々員一同▲五圓四錢本洞町婦人會々員一同▲七圓六十錢櫻井町一ノ一三五金隆成之▲五圓七十錢馬場沙斤町婦人會々員一同▲十三圓五十五錢光化門金融組合內漢城豆腐商協同組合員一同▲六十圓六十九錢三坂通婦人會々員一同▲四十八圓五錢漢江通二丁目町會職員一同▲三圓四十一錢孔德町東部婦人會々員一同▲十三圓五十二錢永登浦町南部婦人會員一同▲一圓六十六錢元町一ノ一〇八龍澤宣隆▲三圓五十八錢崇仁町婦人會員一同▲四十六圓八十七錢南山町二丁目南山莊內田みつ▲五圓五十三錢崇仁町八七ノ二一一金原正山▲卅三圓卅九錢平北厚昌郡東新國民學校職員生徒一同▲廿三圓四十六錢惠北沃川警察署職員一同▲二圓廿八錢吉野町二ノ九四西村米三▲十二圓八十五錢漢江通二ノ三七四大竹淳▲四圓廿錢彰德家庭女學校二年生小柳榮久子▲廿一圓淸雲國民學校兒童一同▲百十圓靑葉町靑年隊並に夜警團員一同▲百十八圓第二部落昭和十七年度就職生一同▲十圓練兵町七近藤ハル▲百五十圓朝鮮殖產銀行外務課行員一同▲五圓明治町二ノ六九島田誠昌堂松原功之介▲二圓四十錢漢江通一ノ二三〇篠田森生▲百圓靑葉町一ノ三一森三郞次▲十七圓八十五錢本町一丁目中央電信局職員一同▲廿五圓六錢梨花町京城鐵道學院職員生徒一同▲三圓五十錢本町一ノ三七中西芳治氏▲百圓若草町一九中田福子▲廿一圓九十五錢旭町一ノ七一松本滿江さん

集めたり、一錢銅貨千百枚
ヨイコ、校長さんリレー獻納

"お小遣ひを全部貯めた一錢銅貨です、校長先生これを軍へ獻金して下さい"と元町國民學校五年生菅原貞富君は大東亞戰始まるや赫々の武勳を打ち樹てる皇軍將兵の勇姿を胸に描いて硬貨貯金を思ひ立ち、父の協力を得て貯めてゐたが、去る大詔奉戴日の八日眞心の赤誠こもる一錢銅貨千百枚ほか一圓銀貨二枚、十錢銀貨六枚、十錢白銅貨四枚、二錢銅貨二枚を平田校長の許に差し出し獻金方を依賴この赤心に感激した校長は九日海軍武官府へ獻金の手續きをとつた【寫眞は菅原君の獻金】

玄米食檢討の座談會【3】
團體希望のみ配給
俄かに普及は困難

廣川 李朝の時代には玄米を臼で搗いて籾殼して通しにかけて食用に供したといひますから、あれはつまり半搗米にしたもので、それが現今廣く用ひられて、當時玄米を食べてゐたと信ぜられてゐるのです

橋本 然し私は現在は飽くまでも人口の增加する點を重視すべきであると思ひます

廣川 あれは水分を多く含んだものですから

津田 お粥にして食べたら

金(淑明敎授) 玄米食は炊き方を覺えてすることが、現在の社會情勢では大いに獎勵されてよいわけです

津田 普及はまづ炊方から指導して行くことでせう

鹽田 配給の方法は將來よく考へねばなりません、容量の點では同じ一升でも半搗米の方が玄米より消費が早いので、今後は容量より重量制にするのが妥當と考へられます

橋本 それで結構です

古屋(主計少尉) 軍の研究では一部減じて配給し、一部の炊き殘えです、結局炊き上げた量は同じといふことになるのです

廣川 副食物の問題はなかなかむづかしいので脂肪分の少い玄米の多い時は脂肪の多い種類を攝取すること、大豆や牛乳を玄米と一緒に食べることは結構です

本社 戰時生活と玄米食の關係については如何ですか

大島 玄米の採用ないゝとの見解を持つてゐます

古屋 携帶口糧として今後研究の餘地があります、この方面は一分搗とはどの程度の米位がよろしいですか

本社 一分搗とはどの程度の米ですか

鹽田 糠の出た量で定めます

本社 本府の御方針としては食べたいものには配給の途をつけてやつてをられるのですか

鹽田 玄米を食べるのなら少くとも一團體或は一町內が揃つてやるならば配給が出來ます、橋本さんの方はよく廻つてゐますか

橋本 配給して戴いてをります

廣川 國家が食々此を決めて方が親切ですね

鹽田 廿四杯が廿二杯になることは現今事へないわけに參らぬのです、但しこちらから廣ひに行かねばくれません、この點、內地ではやるといふなら私共も應援しますよつて補ふかといふことになりますから、結局糧によらなければ何にかいろいろな關係で不足してゐます、飼料がなければ家畜も全滅してしまひます、動物が減れば肥料も減ります、その結果は當然人間が食べる農產物にも影響が起るわけです、この點で玄米食の獎勵には疑問があります、そのほか玄米油もこの頃は代用油として各方面に用ひられてをります、特に醫療に大切な油もこれで補つてゐるといふ現實です、また、唯今朝鮮で白米にするための搗精でありますから、今俄かに玄米食を全鮮に普及するといふ事情にはないといふことになります

本社 只今、副現象といふ鹽田局長さんの御言葉がありましたが、そのお話と共に、普及についての御方針を承りたいと存じます

鹽田 副現象を起すといふ心配は家畜飼料の問題です、つまり人間が玄米を食べてしまふと人畜相剋といふ問題が起るのです、勿論戰後は緩和される問題でせうが現今半島の農村方面に飼育されてゐる雜牛、運搬牛、乳牛、豚、雞、鷄に至るまで大部分が糠を飼料としてゐます、このために益々米の增產に力を入れなければなりません、殊に飼料は糠を用ひてをります、唯今朝鮮で白米にするための搗精でありますから、今俄かに玄米食を全鮮に普及出來るといふことにしてゐます、甚だ生ぬるい方法ですが當局としては許す限りの範圍で道をつけたわけです

本社 いろいろ有益なお話を承つてありがたうございました(終)

大いなる祭【116】
中野實(作) 三芳悌吉(繪)

犧牲者(十四)

黎明がおとづれ始めた。

合圖の發火信號を待つ間もなく七千米の高空から、盲滅法に爆彈を投下した支那機は、ふと、白み始めた暁の大空の中に、ポツリと一點、また一點、彈丸のやうな速さで襲ひかゝつてくる戰鬪機を發見した。

ぞくつとしたやうに、支那機は身慄ひした。

無辜の民家を爆擊し、無辜の民を爆死させてきながら、廣東市民に與へた心理的影響と效果を計算に入れて、自慰的な凱歌を奏しながら桂林への歸途についてゐた支那機は、いま、その斷末魔の間際に來たことを悟らされた。

『誰か裏切つたな』

アメリカ生れの機長は唸るやうに叫んだ。

『今日の爆擊は完全に奇襲だつた筈だぞ』

夢にも日本機に歸路を斷たれるとは、思つてゐなかつたらしい。

『高度をあげろ。もつとあげろ』

機長の絕叫は搭乘員をますます不安にした。

『機長、まだ一發爆彈が殘つてゐます』

『なにツ』

機長は嚙みつくやうに、

『馬鹿野郞、はやく落してしまへ』

『は、でも、こゝは、日本軍の占領地ではありません。友軍の陣地です』

『いゝから、落せ』

『は』

機長も操縱手もすつかり泡を喰つてしまつて、自分たちの生命さへ助かれば、あとは野となれ、山となれの盲爆だ。

すいと、黑い塊が落ちて行つた。

がくんと二輪してふわりと數十米上昇した瞬間、支那機は、ど、と黑い煙を吹き出した。

その翌日の新聞に、支那機の盲爆の慘事が報道された。

昨朝廣東に來襲せる支那爆擊機は七千米の高空より飛行場附近の支那家屋を盲爆し、數十名の良民を爆死せしめた。この盲爆は、日本軍の占領地攪亂の目的をもつて企圖せられしも、却つてその逆效果を生じ、良民の支那軍に對する怨嗟は益々深刻となつた模樣である。來襲せる三機の中、二機は確實にわが荒鷲によつて擊墜され、一機も亦火焰を噴きながら、辛うじて雲中に離脫し去つた。

この報道は、極めて內輪に見積られた內容であつた。

慘憺たる傷創を負ひ、瀕死の重傷に喘いでゐる犧牲者の中に顏兆麟もゐたからである。

『畜生』

顏は息も斷えぐに絕叫した。

『俺たちは、あいつらのために營々火信號の用意をしてやつたんぢやあねえか。それを、あんな高い處から、むやみに落しやあがつた……もう、もう、貴樣らを信用してやるもんか。蔣委員長の飛行機は、おれたちが獻金して造つてやつたものなんだぞ。その飛行機に俺たちが殺されるなんてことがあるものか。さあ、かへしてくれ。獻金した金をかへしてくれ。俺の生命をかへしてくれ』

悲鳴を通り越して、それはむしろ泣き落しへであつた。間もなく顏は絕命し、張三傑だけが、命からぐその場をのがれた。

『ちきシ。俺は惡に惑まれてゐる』

張は顏の慘死を目擊しながら……

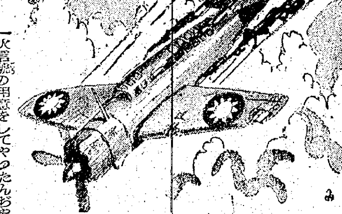

ラジオ 10日

朝 六・三〇(一)『フイリツピンより歸りて』六島正德 2 婆婆國語▲七・三〇音樂▲九・〇〇朗讀『良原益軒の家道訓』渡木井放送員▲九・三〇(城)京畿道警察部二見刑事課長に春と防犯について聽く(鮮語)豐原信勝▲一〇・〇〇『ユピアソビ』內山嘉尙ほか▲一一・〇〇『前線だより』南敬治

晝 〇・三〇(名)マンドリン合奏『牧神の王』ほか、名古屋マンドリン樂團▲一・〇〇『戰ふあの町、この村』古谷敬二▲二・三〇(城)軍事用語講座 中川五十次大尉、(城)音盤▲三・二〇(城)春季京城競馬實況=京城競馬場より中繼▲四・三〇(城)『藍染行商』(鮮語)牧山白水

夜 ▲六・〇〇(城)お話『春を調べる』岩佐彥二▲六・三〇(城)新作才談『往復切符』(鮮語)澄川清ほか▲六・四五(城)放送回覽板(鮮語)▲七・三〇國民合唱『潛水艦の歌』指揮伊藤武雄▲八・〇〇(城)愛國班常會の時間講話『家庭防護の用意はよいか』坂本晃(通譯)星野忠男、2(城)朗讀『中澤砲身隊生還記』福永放送員▲九・〇〇(城)野談『貞節な韓娘』(鮮語)崔汝成▲九・四〇(城)初步國語講座

京日案內

種別	案內料金(前金) 一件一回稅込
一號型(三行)	金參圓參拾錢
二號型(五行)	金五圓五拾錢
三號型(十行)	金拾壹圓
求職 一號型	金壹圓六拾五錢
姓名在社料	每一回 壹圓拾錢增シ

姓名在社の御照會は午前九時より午後五時まで廣告部へ御問合せの事

一號型(三行)
乳母入用 本人來談あれ 京城本町二丁目 高木屋呉服店
美容 徒弟募集國民學校卒業以上の方保證人同伴來談の上委細面談 谷川町朝鮮ホテル前 明星美容室
モーター 三〇馬力一台至急買受度し 京城府林町二八二番地 電話本局六八〇七番 富田
新刊 書店謹受度し (光)二一〇三へ 御照會を乞ふ
貸家 冷泉町六、三疊一間五〇(光)二三疊二十疊四疊程度交換致度し 希望者は冷泉町六九 今村茂樹へ
家庭敎師に就職希望し 學業成績優秀なる某專門學校生徒姓名在社 七十六號
求倉 軍付食事務所本町附近 五坪以上 姓名在社 七十七號
看護婦見習ひ 希望者本人來院せられたし 錦町醫院 久米醫院
御不要レンジ讓受けたし 電話本局三、五三八番 沖田
求貸 二階南向一間四疊半部屋一間 明治町朝光ホテル前 光二六二四番 國本
土地 朝鮮式家屋を建てる松月町附近一室より二十餘坪位 京城府新橋町一七ノ一七番地 丹山

二號型(五行)
求、粉炭燃燒機 一馬力又は二馬力 中古品にて可 電話東二三二九へ
急賣家 東崇町二〇一ノ二五 坪數二十坪 建坪四〇坪 高級住宅 和式內部全部改造 御希望の方は問合ムヘ 不問仲介
時計 修繕技術工募集 京城本町二丁目 株式會社村木時計店 電話本局(2)四七一番
工場を求む 借又は讓受けたし 但し府內に限る 可成十馬力以上の動力付きを望む 電話本局(2)二五〇九番

三號型(十行)
職員採用 製工場工作係 九州出身者優遇 履歷書持參本人來社 本町二ノ九〇 京城工作所西部
交換手採用 希望者は履歷書携帶本人來談ありたし 本町二丁目 本町ホテル
賄婦募集 至急入用 希望者は本人來談あれ 南山町一丁目二番地 株式會社伊藤萬商店京城支店
交務員採用 金城プリント 京城府蓬萊町三 電光三九二〇番
賄人募集 夫婦者にして子供のなき方 勤務先東大門附近 其他委細面談 希望者は履歷書持參來談ありたし 京城府南山町二ノ三二 日本鑛業株式會社京城支社 勞務課
女事務員採用 女商、女高卒業又は簿記經驗ある方優遇す 自筆履歷書持參あれ 貞洞町參四ノ四(電光六八九) 朝鮮演劇協會
夜警募集 六十以上の方 男子二名 給仕 其他面談 力武物產株式會社
求貸住宅 京城府內本町附近 共和工業所
貸家を求む 新築にて家賃不問 帝國銀行京城支店 庶務係
內勤女子事務員 一、高女卒業の女子、會計、庶務に採用 帝國海上火災保險會社

廣告

會計係募集 若草映畫劇場
女子內勤員採用 明治生命 京城支店
守衛採用 東洋拓殖株式會社京城支社
招聘 第一徵兵保險 京城支店
タイピスト 生徒募集
花柳病專門 白川醫院
姜內科 醫學博士 姜聲韶
布團・眞綿の御用は 大木正夫商店
ワニスペイント 裕豐商會
引越荷 其他荷造運搬 丸安組
李泊柱齒科
能力發現法
タイピスト 生徒募集
萬花堂禮式部
ピアノオルガン 修繕・買賣
花柳病科專門 白醫院
引越荷造運搬 荷物 共同組
ネガメ 天信堂眼鏡部
犬猫 牛馬診療
平井腋氣治療所
タイピスト 生徒募集

映畫案內

桃花劇場 日本ニュース 海の白衣 鞍馬天狗
大陸劇場 日本ニュース 滑油 阿片戰爭
浪花館 ニュース 逞しき前進 或る女
新富座 日本ニュース 珠江 家なき天使
東洋劇場 東劇進出 劇團高協 氷花
喜樂館 日本ニュース 滑油 阿片戰爭
京劇 日本ニュース 御民われ 音樂大進軍
城寶 ニュース 御民われ 音樂大進軍
第一劇場 場內修繕中の爲休館仕り候
明治座 日本ニュース 祖先お誕生
京日文化劇場 日本ニュース 東大寺 棉花
若草劇場 工場看護婦 仰げ大空
城南劇場 日本ニュース 開戰の前夜
中央劇場 日本ニュース 文化映畫 開戰の前夜
和信映畫館 日本ニュース 東大寺 棉花
朝日座 新橋芳奴と其樂團 爆笑漫才隊

放送 四月十二日
決戰下ドイツ放送 日本民族の力 淺見絅齋の大義名分論
ラジオ科學

安田產婦人科 醫學博士 安田 京城旭町二
性病科專門 洪震求醫院
東光堂
擴聲裝置 京城無線電機製作所
京城腦病院
電機專門工場 小野寺電機製作所
外科 皮膚泌尿科 同仁醫院 鄭進謨
測量器 シノサキ測量器械部
女中さん募集 白川溫泉ホテル
和田產婦人科
衣笠產婦人科 醫學博士 衣笠茂

農藥 トマール殺虫劑 農作物 果樹 蔬菜 庭木
市販除蟲菊劑の有效成分含有量は、ピリトリン一、五%でありますが、トマールの有效成分含有量はピリトリン一、二五%の外にラニン三%カンフアー二%を有します
全く藥害なき強力なる殺菌殺蟲力を有し特に果樹蔬菜の發育を助長する爲榮養素を含有するを特徵とします
(全國各農事試驗場・苹果試驗場有效試驗濟)

胃腸の惡い者へ 五年十年 機能を更新賦活 ケンカイ
せきづゐ病 カリエス、骨膜炎、神經病 元木脊髓藥本家
食用茸 おいしい茸が家庭で作れる 人工栽培傳授書 愛知縣矢作町 平松食用茸栽培所
六〇ハップ この一浴! 一日の勤勞を終へて 去病壯健 家庭の溫泉
ハパヤリ 藥用クリーム 洗顏クリーム ニキビ・ソバカス・シミを除き若く・美しく・雪の健康肌を作る 大陸化學研究所
アイデア化粧料 働らく生れ肌お美しく健康美に 勞働後のお肌の手入れに! 東京 高橋東洋堂
健康で御奉公 ベルツ丸 キキメで評判の
行け南方共榮圈へ大陸へ 大日本海外青年會

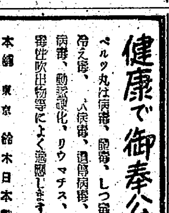

（日刊）（九日發行） 皇紀二千六百三年 昭和十八年四月十日（土曜日） 京城日報 （市內版） （明治卅九年八月十日第三種郵便物認可） 第一万二千七百五十七號

夕刊
京城日報
京城府太平通一丁目三十一番地 發行所 株式會社京城日報社

イプセン IBSEN

病院船うらる丸を 又も白晝不法爆撃
許容し難き敵の暴虐

【○○基地九日同盟】わが病院船うらる丸は去る三日ニュー・アイルランド島カビエング西方洋上を進航中、十四時五十九分敵爆撃機の攻撃をうけ直撃弾一及び至近弾數發のため相當の損害をうけた、うらる丸は病院船としての標識を明示し單獨航行してをり、而も白晝のことであり、全く誤認の理由なく敵が病院船と知つて爆撃を加へたとは明々白々である、今回の病院船不法爆撃は去る三月四日わが病院船まにら丸がパラオ東南で潜水艦の魚雷攻撃をうけてから一ケ月目の出來事であり、大東亞戰爭開戰以來敵の暴虐なるわが病院船に對する不法攻撃は開戰直後の十二月十二日わが病院船がリンガエン灣沖で敵要塞砲の攻撃をうけたのをはじめとして飛行機または潜水艦による敵の暴擧は相次で行はれ、彼らの鬼畜の如き殘虐性を、臆面もなく曝け出してゐる、なほうらる丸は航行には支障がない

印緬國境戰線

政戰兩略の敵反攻
要衝アキャブに垂涎

【ラングーン八日同盟】昨年十二月下旬以來マユ河東邊地區ラテドンおよびマユ半島ドンベイク、ラチヤング地區に來襲せる英印軍を撃破その執拗なる反撃を悉く撃退しつゝあつたわが○○部隊の精鋭は、三月初旬一齊に行動を開始し英印軍殲滅の火蓋を切つた

敵は印度步兵第十四師團を主力とし印緬國境のラテドン、モンドウの線を後方の基地としてドンベイクには戰車裝甲車の機械化部隊を、さらにモンドウ附近より續々兵力を集中してわが陣地に反攻せんとした、三月六日總攻撃の火蓋を切つたわが精鋭は十七日マユ河左岸の敵を包圍殲滅してチゾエに突入一方廿五日はマユ河畔○○地點より壯烈なるマユ河敵前渡河に成功せる○○部隊はマユ山脈脚に進出し廿八日○○の要衝を攻略、ベンガラ灣岸に進出して敵背後包圍網を逐次壓縮ドンベイクの敵主力は遂に完全に孤立化するに至つた、いまや敵はわが鐵環の中に極度の混亂狀態に陷りわが精鋭は士氣軒昂殘敵の徹底的殲滅を目指し目下激戰展開中である

【ラングーン六日同盟】ビルマ方面における皇軍精鋭は昨年十二月下旬以來アキャブ方面において英印軍の數次にわたる執拗な攻撃に對しその都度果敢な打撃を與へアキャブ奪回の企圖を挫折せしめたのであるが、ビルマルート再開を企らんとする敵はその後アキャブ西北地區に兵力を增援し三月上旬以來わが軍に對し漸く積極的反撃に出でんとした、これを察知したわが精鋭は三月六日一齊に行動を起しマユ河周邊の敵を殲滅するとともに二十四日夜半より二十五日にかけてマユ河の敵前渡河を敢行しマユ山脈を突破しドンベーグに集結する敵の背後に出でこれを包圍するに至つた、かくて壯烈なアキャブ殲滅戰は三月下旬より四月にかけ敵必死の反撃の下に壯烈に敢行され敵の大部分は遂にわが包圍鐵環の中に包まれイギリス軍のアキャブ奪回の夢は完全に水泡に歸せんとしてゐる

昨年十二月下旬數次にわたつて展開されたアキャブ反攻に見事失敗した英印軍は一月上旬にはロイド少將を師團長とするイギリス十四師を主力とし百廿五旅をマユ山脈東側に、ドンベーグ正面には四十七旅を配置し、戰車裝甲車迫擊砲を有する英人殲滅を前面に出し陣容を強化するとともに反撃の機を窺つてゐたが、三月一日ニューデリーで開催された英米支三國軍事會議で重慶より派遣された何應欽參謀總長の近衞隊に對し米英は對重慶輸血路再開の必要に迫られ特に印度方面よりする重慶緊急輸血路の強化をはかるとゝもに北部印緬國境、雲南省西南部における反攻作戰と相呼應してアキャブ奪回の攻撃態勢をとらざるを得さるに至つたのである

アキャブの戰略地位は曾ての英印軍司令官カツセレスが

ビルマが敵の手中にあることはベンガル灣にメスを擬せられたにも等しい

と喝つた如くその戰略的重要性は明白である、アキャブを奪回することはビルマ奪回の可能性を全世界に示すとともに重慶に對し希望を繋がせるビルマルート再開の實現の端緒を作るものである、かくの如く政戰兩略より見た米英のアキャブ奪回への執着はアングロサクソンの執拗極まる反撃となつて實現、かつ反復されるに至つたのである

晝なほ暗き印緬國境の密林を踏破するわが精鋭（陸軍省報道部檢閱濟）電送

問はず語りの緬甸敗戰
チャーチルの歐洲第一主義

【リスボン特電七日發】ビルマ國境アラカン地方にある英軍は日本軍の强壓により今や殲滅か又は印度へ遁入かの二途しかない窮地に陷り、英國側でも既に觀念してゐる如くであり、ラチドン・ドンベイクに於ける日本軍の强烈な反撃、ラチドン北部に於ける巧妙極まる日本軍の迂回作戰は、あらゆる地理的條件を克服し人間業を絶するものとして英側を愕然たらしめてゐる

彼等が數週間來ビルマの地形の困難を頻に說き『世界一の難戰』を云々してゐるのはやがて來るべき殲滅か印度遁入の場合の辯明にほかならないが、先ごろも前線を視察して歸つた英印度軍司令官ウェーベルは

現在の戰爭は一八二四年英國がビルマを攻略せる際のビルマ戰爭の時と殆ど違つてゐない、穴を掘つて頑張る日本軍には大砲も飛行機も役に立たない

と歎じた後

當時の英軍は雨季に入つて熱病のため相ついで斃れた

などと語つて頻に敗戰の豫防線を張つてゐる

だがイギリス諸新聞は流石に敗戰を隱し切れず、先ごろのタイムス紙の如きは

雨季がはじまるまで英軍が現在の陣地を保持し得るや否や甚だ疑問で、況んや重慶軍のためにビルマ路を開く作戰などは思ひもよらぬ

と歎じてゐる、かくて英軍のビルマ作戰は全く蛇尾となり終つた、チャーチルが過般の演說で例の『まづドイツ―しかる後日本』といふ都合のよいことを强調したのが例證だ

ところがこの態度が一種の對英不信を高め西南太平洋反樞軸軍司令官マツカーサーをはじめ濠印の敗戰過程でヘルフリッヒ、政府要人、新聞などはこぞつて、もつと太平洋戰爭に力を入れろと頻に要求してゐる

マユ山脈山容一變 一日三百の敵砲彈
嚴然たり、我鐵壁の陣

【南部印緬國境方面○○にて九日同盟】マユ半島に侵入して來た敵は山頂の要衝に堅固な陣地を構築するとゝもにその西岸ドンベイク（アキャブ西北廿キロ）まで進出し、自動車道路を構築して續々強力な裝備をなす一方、ドンベイクだけで大砲廿門、高射砲十二門その他を備へ、わが陣地に對し一日平均三百發の砲彈を打込んで來た、これに對しわが○○隊では隊長網本寅市尉（岡山縣出身）は二月八日から同月末まで僅か○門で對抗し、二月からはやうやく○門になつたが、敵は盲滅法に射ちまくり二月十六日の如きはわが陣地附近だけでも實に四十發の砲彈が落下炸裂し、このため地形が變貌するほどであつた

然して天險の要地にあるわが陣地には一發も命中せず、敵は徒らに高價な彈丸を無駄使ひするだけで、時折わが方を『鼠兵』と侮り肉薄して來たが、しかしこの敵步兵もわが部隊の勇猛果敢な突擊に遭つてその都度大損害を蒙つて撃退された、かくするうちマユ河上流のわが進撃が急となり遂に敵の後方を遮斷するに至つたもので、わが將兵の士氣旺盛なるものがある

わが精鋭はこの大敵に立ち向ひ一兵と雖も退かず連日連夜來襲せる敵機の爆擊に敢然醜の御楯となつて奮戰、長期間にわたつて實に陣を譲るが如き苦闘を續けつゝある大東亞共榮圈西の防衞線ビルマは如何なる敵の反撃の下でも微動だもせず、わが鐵桶の陣はいよ〳〵固きを加へてゐる

龍頭蛇尾の英印軍發表
印度內英國系紙も不滿表明

【イスタンブール七日同盟】印度派遣英國軍はアラカン戰線の戰況不利を蔽ひ切れず七日公報をもつて遂に『新陣地に後退した』旨を確認するに至つたが、右發表に先立ち印度國內の輿論は龍頭蛇尾な反樞軸軍司令部の發表に相當不滿を洩した模樣で英國系とも目されるニュー・ステーツマン紙は最近號で次の通り反樞軸軍の戰況發表を攻撃してゐる

アラカン戰線の陸上戰闘につき首相を敢へて責つてゐる時期が到來した、先月日本軍が攻勢に出るや軍當局は『激戰が展開してゐる』と發表、ついで『戰略上の必要にもとづき退却した』と述べたが爾後軍當局は氷のやうな沈默を守つてゐる

瑞西、在支權益拋棄
中立國筋への影響甚大

【東京電話】去る一月九日中國の參戰に伴ひ帝國政府がとつた在支權益の還附措置は關係列國間に甚大の反響を呼び伊、佛、スペイン三國はすでに帝國と同樣の措置に出るべき旨聲明、その一部は着々實行に移されてをり、デンマークも三月三十日同趣旨の聲明を發したが、今回さらにスイス政府も同樣の措置に出るべき旨去る六日同國議會において聲明し、その態度を明かにした、即ち九日外務省に達した駐瑞阪本公使よりの公電によれば瑞西外相ピレ・ゴラ氏は六日のスイス聯邦議會に於て一議員の質問に答へ、スイスもまた中國の要望に應へてその在支不平等特權を拋棄する方針である旨聲明したものであり、これで在支特權還附國は日本をはじめ伊、佛、スペイン、デンマーク、スイスの六ケ國となり、スエーデンもまた近くこれに倣ふものと見られる、右公電に關し堀情報局第三部長は九日午前十一時次の如き談話を發表してスイス今回の決定を多とするとともに、爾餘の諸國も速かに同樣の措置に出でんことを要望した

堀情報局第三部長談

さきに帝國の在支租界還附及び治外法權撤廢に關する日華協定締結せらるゝや、伊佛兩國は率先帝國に同調しその在支特權拋棄の意向を聲明したのであるが、爾餘の關係諸國なかんづくスイスなど中立國の態度に關しては內外の注目を惹いてゐたところ、今般在スイス國阪本公使よりの報告によれば、スイス聯邦政府は今般聯邦議會における一議員の質問に答へ、同國もまた不平等特權回收に對する中國々民の熱望に應じ、その在支特權を拋棄するの用意ある旨の意向を表明する共もにその實行も近き將來にあるべき旨表明した由である、右スイスの態度表明は他の關係國にも當然影響を及ぼすべく帝國としては爾餘の諸國が一日も速かに同調し、不平等特權の完全なる解消を見んことを切望する次第である

伊、佛、西三國の返還協定も妥結

【東京電話】帝國の措置に倣ふ列國の在支不平等特權還附が國民政府の政治力增强とその國際的地位向上に寄與するところは極めて甚大で去る六日スイス政府の同國議會における聲明により、在支特權撤廢國は合計六ケ國の多きに達したことはまことに喜ぶべきことであるが、右措置の實行もまた帝國をはじめ關係諸國によつて着々進められつゝある、帝國としては去る三月三十日の國府還都三周年を期して八ケ所の專管租界、厦門、鼓浪嶼共同租界および北京公使館區域の行政權一切を中國に還附、その返還式も終了したが、さきに返還を聲明したイタリー、フランス、スペインの三國も北京公使館區域の行政權返還に關し中國政府との間に協定を締結、近くこれが實行を見る段取りとなつてゐる、今日在支不平等特權享受國は自然消滅の敵國および還附聲明前記の諸國を除きスエーデン、ポルトガルの二國のみであるが、右二國の同調も極めて近き將來に期待されてゐる

佛政府、鼓浪嶼放棄を通告

【南京八日同盟】三月廿七日帝國の厦門鼓浪嶼共同租界の回收實施に關する取極めおよび諒解事項調印について、フランス政府も帝國に追從して、同樣措置をとることに決定、佛國駐華大使館參事官ベツスン氏は、本國政府の訓令にもとづき『佛國は四月八日を期して厦門鼓浪嶼共同租界行政權を放棄する』旨褚民誼外交部長に通告した、通告文內容左の通り

一、佛國政府は一九四三年二月廿三日の聲明にもとづき厦門鼓浪嶼共同租界行政權を放棄するに決定、一九四三年四月八日よりこれを實施す

二、佛國政府は同日を期して在厦門鼓浪嶼工部局の一切の公共施設および工部局に附屬するその他の全資產を放棄す、但し自後の責任は中國當局において負ふものとす

三、中國當局は現に佛國政府及び人民が該租界內に所有する土地不動產及びその他の享有權益を尊重確認すべし

決戰體制の完整へ
總督、總監更に施策重點闡明
定例道知事會議了る

定例道知事會議最終日の第四日は九日午前九時半より本府第一會議室に於て開會、前日に引つゞき、各道提出意見の處理を中心に自由懇談に入り決戰地方行政の具體的問題につき各道知事より次の如く建設的意見が頗る活潑に開陳された次で兵頭企畫課長より官廳上の增員關係並に十八年度物動計畫の內容を詳細說明したのち、田中政務總監及び小磯總督から再び現下の重大なる決戰下半島統理の强力積極的推進のため必須なる今後の施策の重點につきそれ〴〵三項目に分けて具體的に闡明し、各道知事の深甚する注意を喚起すると共に、決戰態勢に相應しき貢獻なる努力を要望した、即ち先づ田中政務總監は

一、官吏は行政に對し創意工夫を凝せ

二、上意下達、下意上達の實意

三、朝鮮統治の根本精神は仁愛の精神にあり

と、情理兼ね備はる挨拶を述べたのに續き、小磯總督は

（一）時局の動向と吾人の覺悟

（二）技術の尊重とその利用

三、行政の滲透

なる三項目につき縷々廿分にわたり挨拶、今後の半島統理の具體的施策を諄々と述べて決戰下重要なる地方行政に挺身すべき各道知事の新たなる覺悟と決意を求めた、これに對し武永全南知事一同を代表と謝辭を述べ、田中政務總監閉會を宣し、かくて午前十一時四十分閉會、六日以來四日間にわたる本年度第一回の意義深き決戰道知事會議の幕を閉ぢた

準備着々進む
靖國神社春の大祭

【東京電話】大東亞戰下三度迎へる靖國神社春の臨時大祭は來る廿二日の招魂式に引つゞき廿三日から廿八日まで嚴かに執り行はれるが、九日午前九時から大祭委員打合會が靖國神社記念館において委員長蓮沼大將以下陸海軍側委員三十名出席して開かれ、右委員の役割分擔を決定、直ちに實行に移す手筈を整へた

田中政務總監挨拶

最後に一言するが、總督閣下の御訓示を俟し、今後の仕事を進めるにつき次の三點に注意を要する

一、官吏たるものはもつと積極的に進取的態度で行政に對し創意と工夫を凝さねばならぬ、即ち內地とか、周圍がかうしてゐるから朝鮮もかうするといふだけでなく、朝鮮獨自の立場で其の特殊性を生かしいはゆる新發見が續々出て來る樣仕事を進められたい

二、自分は上意下達や下意上達と地方行政の監察なども今後益々進めるが、其の實行する處は行政を正しくし歪曲されざるものにしたいといふ考へに外ならぬのであるから此點諒承されたし

三、統治の根本精神は仁愛の精神を以つて貫きたい、たしなむべきはたしなめるが、其の根抵は仁愛の精神を本として進みたい、以上の三點を行政に反映されたい、行政の形態は如何にあるとも、根本に於ては此の三點にある、例へば監察の如きも今後如何なる形で地方へ加へても以上の三點に基き、本府及び地方の反省の機會を作る意味に他ならぬ、また諸君と我々とは內々の者だから、皆方も隨分勝手なことを云ふが、諸君も腹藏なく意見を述べ施政の圓滑、透徹を期せられたい

小磯總督挨拶

政務總監のお話と全く同感である以下三點につき諸官にお話したい

（一）時局の動向と吾人の覺悟まで南北太平洋より印緬國境並に對重慶方面の戰局を詳細說明、更に大東亞共榮圈の重要なる一環としての朝鮮の防衞の立場並に其の國防產業强化の重要性を强調したのち半島としては單に自給自足するのみならず、北方兵站基地、帝國の補給基地として生產力增强に一段と邁進せねばならぬ、思想對策として、中國殊に北支に於ては中國共產黨が未だ根强く、滿洲及び黃海を通じて半島に働きかけてゐる不逞分子の取締りに最善の努力をすると共に就中知識階級の善導に注意を要するこれ等に對しては至誠天に通ずると云ふ誠心を以て導き、真の皇民化を期せよ、殊に日本精神を理解せしめるためには、朝鮮の家庭を見ても、温突からは日本精神は生れて來ぬと思ふ、また衞生上にも朝鮮家屋は不適當である、施政卅餘年各方面は改善されたが、家屋だけは舊態依然たるものがある、即ち家屋の改善を十分指導されたい

（二）技術の尊重とその利用―最近資材が窮屈化したにつき、技術を盡して意想外の發明考案をなす必要がある、資材の不足を補ひ殊に衣食についても技術により此の不足を補へ、同時に技術は行政がこれを利用するのであり、技術が行政を利用してはいかぬ、嘗ての如く机上で生產統計を訂正しては不可である、行政は技術を利用し、これを尊重し、消長せしむべきものである

（三）行政の滲透―行政の運營は上部下の把握と地方實情の把握である、部下の掌握は部下が最も必要だ、部下が飛び込んで物を言ふ樣にされ、自分は嘗て上官から聞いた部下をよく把握するためには上官は三分の隙を持つ要あり、上官は隙事を持つゝも三分の隙を部下に見せ其の隙間から部下が飛込み向を目して意見を吐き、其の意見を聞いて行政を進めれば圓滑順當は一歸されるであらう、次に行政末端が重要である、最近末端の有資格者中郡守、面長、などに忠順する者があるが結構だ、正しい氣概ある者を人選せよ、また面長、駐在所首席の人選に注意せよ、最近面知事並に有能者が面長となつた者各位も面長、駐在所首席の人選に特殊に注意を要する

"悲しい現實"
濠首相の悲鳴

【ブエノスアイレス八日同盟】反樞軸軍がカサブランカ會談において一九四三年の作戰目標として歐洲重點主義を設定した結果、特に濠洲政府は非常な不滿を抱いてゐる樣子だが、濠洲首相カーチンは八日バタアン半島の陷落一周年に際し、再び太平洋戰局の重要性を指摘次のやうに述べたと傳へられる

太平洋戰線において反樞軸軍は始終機會を逸してばかりゐるが、バタアン半島陷落一周年はこの悲しい事實を改めてわれわれに思ひ起させる、反樞軸軍は比島にもシンガポールにも蘭領東印度にもないしラバウルにも未だ中心點を確保することが出來なかつた、日本軍は前進につぐ前進をもつてした、反樞軸軍は反撃を加へる機會を失し、今となつては日本軍を打破することが一層の時日を要することとなつた、濠洲は歐洲戰爭の開戰以來樞軸軍を打破するため自國の安全を犧牲にしてまで反樞軸各國と協力したのだから、太平洋が反樞軸軍にとつて『失はれた戰線』とならないやうあらゆる努力がなされるやう期待してゐると思ふ、戰爭の勝敗は太平洋において決定されるであらう

濠有力筋も悲觀

【リスボン八日同盟】サンデー・タイムス紙のシドニー特電は反樞軸軍の太平洋反攻が全く見込みがない旨次の如く報じてゐる

昨年十二月初めごろまでは、濠洲の有力筋はいづれも太平洋における反樞軸軍に大規模な反攻が數ケ月中に實現されるものと思込み、特に米國の建艦計畫の進捗に多大の期待を繋いでゐたが、カサブランカ會談で歐洲作戰第一主義が決定されて以來情勢は一變した、一方日本軍が南太平洋の兵力を增强するとともに着々補給線强化を進めつゝある現在、反樞軸軍にとつて太平洋で大規模な反攻をとることは極めて困難である

英の招請にハル遊る

【ブエノスアイレス八日同盟】英國外相イーデンは八日英國下院において、英國政府が米國國務長官ハルに對しロンドンを訪問するやう要請した旨言明したと傳へられるが、ワシントン來電によれば、ハルは八日國務省における記者團との會見で『英國政府の招請は誠に有難いが自分としては未だなにも計畫を樹ててゐない』と言明したといはれる

米、カリブ海に基地

【ブエノスアイレス八日同盟】アメリカ政府はカリブ海水域に對しかねてから自國勢力の扶植に腐心しつゝあるが、カラカス（ベネズエラ）來電によれば、新たに蘭印西印度諸島中のクラカオ島に軍用基地を建設中と傳へられる、要塞建設を擔當したアメリカ商社は、建設促進のため現在ベネズエラ各地で勞働者の大募集を行つてゐるといはれる

道知事意見

▲瀨戶（咸南）知事 物資配給改善につき

▲高尾（慶北）知事 洛東江流域砂防事業並に浦項築港につき

▲金村（全北）知事 農村へ衣料並に家畜飼料を配給せよ

▲高（京畿）知事 漢江の河道整理につき

▲古川（咸北）知事 下意上達の方法として地方長官が總督、總監に意見開陳するのを積極的に勸奬する途なきや、又敵愾心昂揚につき積極的、具體的に進める途なきや、鄕校財產をもつと活用する途はないか、國民學校の內地人男子教員不足の補足增員を考慮する途へなきや

▲高尾（慶北）知事 道の國民總力課長を專任とされたし

消息

◇笹川良一氏（代議士）北京より九日空路入城

◇新井建爾氏（東亞旅行社理事長）九日『のぞみ』で奉天へ

◇外山修氏（城大教授）九日『あかつき』で歸城

◇中間高州氏（朝鮮銀行京城支店長）支店長會議のため九日東上本月下旬歸城の豫定

◇服部伍三氏（殖銀理事）十一日東上

◇田村浩氏（朝鮮商議理事）全國商議理事會出席のため十日東上、廿二日歸城豫定

◇杉山茂一氏（京城商議理事）十一日東上、月末歸城

撃ちてし止まむ！
五月人形 十日より・四階にて
澤田宗山氏近作陶器展 十四日まで 於五階
三越 京城

川崎重工業新株の興味
川崎重工は二倍增資して舊株主には一對一割當、殘餘四百萬株が公募されることになりました、第一回拂込十二圓五十錢、プレミアム十六圓計二十八圓五十錢の公募であります造船、製鋼、航空機の超重點産業のうち三つまでを兼營する當社の發展性は今更申上げるまでもありません。同じ七分配當の四十圓五十圓もするものとの比較考慮に於ても興味は充分であります。
唯今公募取扱中（說明書進呈、御申込下さい）
藤本證券株式會社 大阪市東區北濱五ノ三 京城府黃金町二ノ一六〇

鼻の惡い人は
―必ず頭が惡い―
◎手輕に治したい方へ 無代進呈
鼻汁が出る人、年中鼻汁が出る人、鼻が詰る人、頭が常に重く記憶力が減退する人、物の香ひの判らぬ人、不眠症の人、物忘れ悪く物忘れの多い人、蓄膿症、肥厚性鼻炎等鼻の病でお困りの方は獨逸ドクトル新發明の最新の治療法を御一讀下さい。鼻病の治療にはどんな療法が一番よいか、鼻病の見分け方治し方、新療法の秘訣等總て判り易く明記されてあります。御希望の方は『京城日報』で見たと記入しハガキで京城府本町四丁目ミナト製藥京城營業所へ御申込下さい。無代進呈致します。（廣告）

最新除倦覺醒劑 新發賣
製法特許 ヒロポン錠
本劑は d-1-Phenyl-2-methylamino-propan の鹽酸鹽であつて、未だ曾つて知られざる特異なる中樞性興奮作用を有し、倦怠除去、睡氣一掃に著しき偉効を奏し、醫界、產業界等あらゆる方面に異常なる注目と愛用を喚起しつゝある最新劑である。
適應症
一、過度の肉體及び精神活動時
二、徹宵、夜間作業、その他睡氣除去を必要とする時
三、疲勞、宿醉、乘物酔
四、各種憂鬱症
包裝 錠劑（一錠中〇・〇〇一瓦含有）二〇錠 五〇錠 一〇〇錠 五〇〇錠（散劑・注射劑あり）
製造發賣元 大日本製藥株式會社 本店 大阪市道修町 支店 東京市本町
各地藥店にあり 品切の節は直接本社へ御註文あれ

純正強力 女性ホルモン
女性 生理痛の解消に
月經障害 慢性頭痛 憂鬱倦怠 婦人科諸症
純正品なるを以て副作用なく而も注射よりも簡單で効果の卓れたナポロン錠が特に推奨さる。
（外用）パスタの他内服用として ナポロン錠・ピーナポロン錠もあり
ナポロン
東京市神田區駿河臺町 大木合名會社

三共 純良藥品
結核時の榮養補給に ビタミンB劑
オリザニン
結核諸症に伴ひ易き脚氣、食慾不振、榮養障碍等、原病に對する抵抗力減退にオリザニンの投與は症狀を著しく好轉せしむることが臨床醫家に認められてゐる。
（末・錠・液・エキス・注射液）
三共株式會社 東京・室町

男女共用 機能賦活に
製法特許
ビビダ
ビビダは、ホルモン分泌要素を主劑とし、更に男女の性腺機能を支配する、腦下垂体前葉ホルモンを配伍した、新創見のホルモン分泌促進劑にして、活力の根元を衝き、氣力体力、筋力を振起し疲勞倦怠感を除去せしむ。
更年期障碍 性腺衰弱 虚弱体質
株式會社 田邊五兵衞商店 大阪市東區道修町

春駒、決戰に勇む

知事會議最終日の 總督觀獎馬術

カツ、カツ、蹄音が内苑にひゞき北漢山麓にこだまする、九日知事會議を終つて午後一時から總督府構内景武臺馬場で繰展げられた"觀獎馬術"の決戰驗道圖繪である

◇

小磯總督臨場のもとに戰ふ全鮮の上層階級および有力者が拍手により銃後の士氣を作興し決戰馬事認識の普及向上を徹底せんとする朝鮮馬事會主催の觀獎馬術には田中政務總監をはじめ本府各局長、各道知事、軍側から井原參謀長、陸軍側から高田、波田ら富永朝鮮馬事會副會長ら二百餘名が參列、かつきり午後一時小磯總督臨場、國民儀禮についで直ちに馬術は開始された

◇

大野學務局長、石田遞信局長、京畿、下坂京城府尹ら六十八名の出場者は乘馬服、軍服と思ひ思ひの服裝に現れる、黄い連翹の花が馬場の周圍に咲き誇り、紅白の幔幕が繞へてゐる

◇

まづ馬場馬術から決戰馬道は始まり、障害飛越、個戰馬術、平常馬術と次からつぎに繰展げられ、勇しい蹄音は大地を蹴り春風を截つて約二時間に亘り展開した、かつて馬上豊かに三軍を叱咤した小磯總督は終始微笑を浮かべて觀覽、午後三時意氣揚々と決戰馬術の幕を閉ぢた

寫眞＝春風を截る馬術と(上)は觀覽の小磯總督

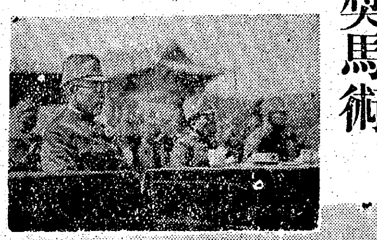

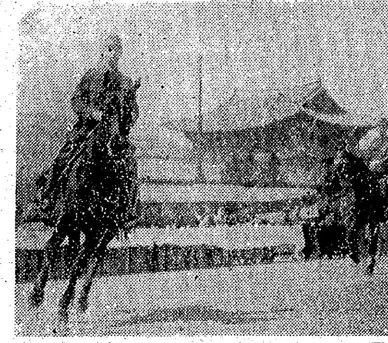

學童、軍神に續けと 遺品と成績品

御楯會顯忠室を飾る

兇彈の魂を揺り動かす最も力強い施設を……と江原道洪川郡東面公立國民學校御楯會が光輝ある紀元二千六百年の佳き年を期して新設した顯忠室の勇士達の遺品を飾つた、兵役を志願して勇士と共に散つた軍神の後を受け繼ぐ第二の軍神の後々受け續く第二の御楯たらしめるべく時に忠烈並に軍人援護に努力を傾倒して幾多の銃後美談を生み、世人に深い感銘を與へ忠節の遺族や國の父母をも感激せしめてゐたが、今度"昭和の軍神"故西住戰車長の母堂から西住軍神が中學時代に愛用してゐた硯一揃及び軍神が戰地から母堂宛に書き送つた最後の便り、故山内達雄大尉の一周忌遺墨の額、故山内達雄大尉の學校時代の習字一枚と圖畫一枚を贈られ御楯會員一同をさらに感激させてゐるが、母堂に西住軍神の最後のたより

四月十三日附の御手紙ありがたく拜見致しました、皆樣益々御元氣の由何よりと存じます、先日御送りの寫眞はつきました、ありがたうございました、その内に御禮を出します、四月の十六日から二十四日まで上海附近の戰跡見學に參りました、姉上宅に二日ばかり遊びに行きました、皆元氣です、誰にも抱かれないエミ子が私にばかりは抱かれたので皆びつくりしてゐました、(中略)私も益々元氣ですから御安心下さい、近くまた戰闘に出るかも分りません、當地も大變暖くなり一面に緑色になりました、もう夏服を着ております、先づは近況御知らせまで、近所の方にもよろしく御傳へ下さい、弘樣がこられて大阪中尉からの話をきかれてこちらの樣子もよくわかりましたと存じます

四月二十八日 小次郎

母上樣

日婦分會を再組織

町會改組を機に京城支部で着手

この十五日創立滿一周年を迎へる大日本婦人會京城支部では、四月からの各町會改組によつて百四十四町會は新しく發足するが幹部の四町會から一躍二百七十六町に分割し、それに倣つて各婦人分會も再組織をする必要が生じたので支部では各町の整備を待つて各分會の再編成に着手するやう近く各町總代宛依賴狀を發送する、もとの分會の中には、町會改組を見なかつた六十二町だけで他の二百十四町會は新しく發足するが幹部のゐない分會もある狀態である、また東蔬町、上道町、新吉町東部などはまだ結成式を擧げてゐない分會もあり、それらの結成は早急には望み得ない事情もあるが、既に各新町總代は分會の結成について懇しの協議を開始して下準備だけは整へて置くやう希望してゐる

光勝師に位階を追陞せらる

【東京電話】畏き邊りでは元眞宗大谷派第二十二代法主元東本願寺住職故大谷光勝師の五十年忌法要が執り行はれるに際し同師が明治維新當時の功績並にわが宗教界への貢獻を思召され、九日左の如く特旨をもつて位階追陞の御沙汰あらせられた

故正二位 大谷光勝

贈從一位(特旨をもつて位階追陞せらる)

梨花高女生が鍮器獻納

府内梨花高女では、新學期を期して全校七百名生徒の家庭から鍮器類二點以上を供出するやう獻納運動を展開したが、千五百點に及んだので、八日の大詔奉戴日に辛島校長以下生徒十五名が馬車に積込んで海軍武官府を訪れ獻納した

春は金色にまぶしく

◇……庭先に連翹の花が咲いた、金色にまぶしく咲いた、春が來たのです、土が蘇れた、昨日は愛國班の花壇の種を播種にまいた家◇……今日はまた主人も奥さんも庭に出て"今年こそは立派な一師團班を作つて台所の自給を"と家庭菜園の整地と播種である◇……"お母ちやん、それ何の種？"と、としみちやんがお訊ねすると"ホーレン草ですよ"◇……そこで春はホーレン草、廿日大根、ちしや、春菊が素人の手にも容易に作れるのだと國民學校の先生が仰言るのです【寫眞＝京城府内にて】

傷痍軍人や遺族の錬成

殉國英靈の遺族や傷痍軍人を錬成して一層銃後國民の指導者にとの

目的から、京城府軍人援護會では十日午後一時から翌十一日の二日間に亘つて京城府町修養團本部に於いて修養錬成會を催し錬成行事する、やその他の錬成行事を行つて殉國たる意氣を作興するが、なほ千田府總務部長以下各關係職員も參加する

新祭神の遺族ら十八日出發

靖國の社頭對面へ

陸軍大尉故亡人はじめ京畿道各郡及び京城府の護國勇士父兄並に夫人ら廿四遺族の靖國神社大祭參列者は、十八日午前九時十五分京城驛發、廿日午前九時廿一分東京驛着、懐しの社頭對面を行ふことになつてゐる、今回の榮ある參列遺家族は次の通り

▲京城和泉町七齊藤原伍長妨齋藤千代▲同黄金町五ノ一五吉良方松岡谷上等兵父松岡勇平▲同一町一ノ二二二塚原君五中尉父塚原興惣吉▲同旭町二ノ四四圓中隊三軍曹母圓中むめ▲同本町二ノ五三兒山三郎中尉母兒山たつ▲同漢江通二ノ九二三浦良人上等兵父三浦稀市▲同太平通二ノ九五本田四一上等兵父本田正臣▲同青葉町三ノ二一八沿上等兵母原谷スミ▲同竹添町三ノ二九九鴨脚帶市大尉夫人鴨脚イチエ▲同漢江通一ノ七〇永田稔一上等兵母永田タケ▲同米倉町二〇五ノ三七渡邊一男上等兵父渡邊信三▲仁川宮町二六曾田孝德中尉父曾田傳次郎▲同宮町二二上田文一上等兵兄上田仁八▲同松坂町一ノ九青木淳司准尉父青木房助▲開城北本町七〇一兒玉三一兵長父兒玉興一▲京畿道平澤郡平澤邑伊藤淳准尉父伊藤兵吉(以上既發表)▲京城瑞麟町四二得子祭城軍曹少尉夫人城芳子▲同鍾路六ノ一〇五平井竹一大尉夫人平井すい子▲同永登浦一八三松村信雄伍長父松村大門▲同大路町三八岩崎陸兵長父岩崎秀五郎▲同青葉町一ノ二〇山下武治兵長母山下イト▲同府松町三八〇小林武雄兵長父小林文次郎▲同東米倉町一三九本田方田代祭三等兵父田代實▲同三坂通一六四塚本晃一郎伍長母高橋やす(以上追加發表分)

先陣は女子軍

京織道の勤勞奉仕

國民總力京織道聯盟では聯盟奉仕隊を本年度も來る十五日から一ケ月間に亘り行ふことゝなつた、參加團體は道內愛國班代表、學生、生徒、青年團、官公署、會社など三十七團體、一日平均三百名を現地に送つて勤勞に從事せしむるが奉仕の第一日は京城明星高女、京城女子實業、京城舞鶴高女、梨花高女等の順序に一團總數二百名三日間の興なる奉仕を行ふ

ヒマを植ゑませう

總力聯盟が全鮮に飛檄

"蓖麻"を栽培してお國のお役に立てませうと總力聯盟では全鮮愛國班に呼びかけてゐる、蓖麻は軍需品として缺くことの出來ない用途として又戰時下の工業用、軍需品としてその用途が益々重視されて總力聯盟では一昨年來全鮮愛國班に種子を配給して蓖麻の栽培を獎勵して來たがともすれば蓖麻の重要性の不徹底から一部には栽培したまゝ放置して成績が思ふやう見られないので今後愛國班を通じてこれが栽培を徹底する一方"蓖麻を植ゑませう"とのポスターを全鮮に配布して増産に一段の力瘤を入れてゐる

米英撃滅の雄叫び

全鮮華僑大會開く

米英撃滅すべしと興亞の決意も固く半島在住六萬華僑の総意を盛つて參戰後初の全鮮華僑大會たる朝鮮中華商會聯合會第五次會員大會は九日午前九時から京城總領事館内華僑學校々庭で盛大に擧行した、國民儀禮について司會理事長孫務、林總領事登壇

我が國の參戰と、終始和平の間に正しい認識を缺く向があるので一言申述べる、東亞の復興と防衛のために中國は起たざるを得ない、若し鬼畜米英に敗戰すれば如何なる事となるか、中國は武力において未だしとするも國民は銃後の貢獻、生産擴充に協力を誓ひ挺身の努力を揮ふべきである、協力と治安と生産に對し貢獻たるべきである

と述べ總領事は

東亞の解放は米英の走狗となつて、東亞の反逆者の立場にある彼らの迷夢を醒ますため、中國は最終參戰した、日本と共同甘共苦から同生共死へと、東亞新體制の建設と積極的な推進を遂げつゝあるが大東亞解放のためには岩をも碎す鐵の信念が絶對必要である

と説き古市府尹、服部外事課長の祝辭、中國の前途を祝して熾烈たる祝辭を述べ、決意を促して烈々たる祝辭を述べ終つて南京政府教育部からの華僑學校父兄への感狀傳達あり正午から華僑學校生徒の記念大運動會を開催、中國を背負つて起つ第二國民の溌剌たる意志を燃やし同五時盛會裏に大會第一日の行事を終へた

狙ふ敵機に備へはよいか

龍山署が管内の各常會へ通達

今からでも遲くはない、防空資材の設備を完備しようと龍山署では次の如く四月中の徹底事項を決定、谷重警察署長以下全警察員は八日午後七時から開かれた管内各町會の常會に臨み、これを通達した

▲敵の空襲對策に對する用意は整つたでせうか、敵の大型爆彈に對しても我方に於て充分な準備と用意をなし挺身敢闘すれば何等恐れることはありません▲最近防空壕の穴掘りが分かつてゐますが速かに改修して若し資材が求められない場合は掘壕式にすること▲待避所、防火用具、用水、砂等を檢査しあります、近い將來必ず敵機の空襲を受くべき防空準備にあります、このやうな決戰態勢の鋭いことで甘い氣持ちは禁物です、速かに諸般の準備を致しませう▲敵の思想謀略に陥らぬやう注意致しませう▲傳染病豫防に努めませう▲交通道德を守りませう▲腸チフス豫防注射を受けませう

機械化習得者を優先的採用

電撃部隊の華、機械化兵團の強化は現戰爭段階における最も勝因の一となるもので、陸軍省兵務局長通牒によつて決定を見たもので、最近同兵務局長名を以て機械化國防協會朝鮮本部にも通牒があつたに基いて、九日同本部では京城府に移牒、本年度より實施を見ることになつた、機械化國防協會ではこの要請に基いて豫てから定期的に學校生徒及び各青年層に對して機械化技術を取得させる目的の下に訓練所を開設、全技術修了者には技術證明書、一部修了者には修業證書を與へて徴兵檢査の際同證書を徴兵官に提示して機械化部隊への入營に優先的地位を認めることになつた、これは去る三月十二日東京において行はれた聯隊區司令官會同の際に提示されたもの

總督賞金から三百圓を献金

さきに半島の躍進文學の現れとして光榮ある國語文藝總督賞を獲得された詩人金村龍濟氏は八日の大詔奉戴日を卜して右賞金から三百圓を文人協會に國防献金の献納方を依賴したので同協會では同氏の芳志に感激し九日朝鮮軍愛國部に献納の手續をとつた

稻垣滿洲國興農部次長

十三日來城

滿洲國稻垣興農部次長の來鮮は三月下旬の豫定であつたが、おくれて十三日午前九時五十五分着『のぞみ』で入城、總督府と打合せ十四日忠南、十五日慶南の日程により鮮内農林事情を視察し十七日午後六時廿分發『のぞみ』で歸滿するが鮮滿兩國の對鮮穀輸出計畫が食糧交通會議、鮮滿糧穀會議に於て既定計畫の完全遂行が確認された關係からみて鮮滿の糧穀供給實行に本視察は相當な拍車を加へることになるものと期待されてゐる

夏川茶舗

けふの市況

株式 急騰 繊維株先驅

前場 整理商内薄く一巡模樣となり、弱白の材料含みの主要株には物色買ひが行はれた、しかし本格的な買氣の腰に至つてはゐないため、積極的な動きは見當らなかつたが、人氣頗は除々に明快化模樣で目先の需勢如何では全般的に若干引締めよう、なほ短期は高島波四十九圓臺から五十圓臺を突破、岩村五十三圓五十錢、小林七十四圓二十錢、新鐘七十二圓七十錢、三菱重工新五十一圓五十錢と凝して下げ入た

後場 (京株)部分的に押目狙ひの買物が續はされて重工業株を中心に手堅い商狀を呈し、人氣は漸々硬化模樣を示した

『實物』閑散

現物の不振狀態を映して場面一段と活況薄く諸株とも六側保合ひ圏を呈した、地株では京紡新株が前日より小刻みながら買はれ五十圓臺を上廻つたのが注目された

まる出來値左の如し 朝鮮石油新三七圓二一▲京紡新四九圓五十五〇圓三一▲朝鮮製錬二三圓八▲三菱重工新五一圓二

日本砂糖上放る 日本砂糖は百圓五十錢と前日の最終値より約一圓方上放れた、當局の觀察である增資が愈々具體化するのではないかといはれて採算買ひがその主因をなしてゐる、增資の程度は未だ明かでないが、軍需擴充に要する資金は概算二千五百萬圓に上り、更に運轉資金の增加を考慮すると當面の所要額は三千萬圓を突破する見込で少くとも倍額增資が行はれるものとみられる

『朝鮮化工』躍進 市場には朝鮮化工は當地に於いて八十一圓とし前日より一圓方昂進した、當社の原料たる氷晶石はアルミの副原料たることはいふまでもない、原石たる蛍石も治安確立によつて中支からの供給は增加し、業績より推して八分配當は持續可能である、たゞ資材等の關係上到底準から行くと認知の必要も起ることゝなるが、當局の許可を得て八分配當は確實視されたものである

渡邊鐵工一服 渡邊鐵工は前日來約一圓方買進まれたが、今前場は稍六十二圓五十錢前新六十七圓五十錢と前日の最終値よりは變らずながら軟化を示した、當社は來る九月決算で二分減配を斷行、將來に備へた、今期は四月決算であるが、業績は向上するものと相當豫想され著しく買遅れた點を買はれたものらしい

株式 (九日)

銘柄	前寄	引	高	安	後寄
鐘紡	[illegible]	[illegible]	[illegible]	[illegible]	[illegible]
川崎重	[illegible]	[illegible]	[illegible]	[illegible]	[illegible]
マグネ	[illegible]	[illegible]	[illegible]	[illegible]	[illegible]
三菱重	[illegible]	[illegible]	[illegible]	[illegible]	[illegible]
小林	[illegible]	[illegible]	[illegible]	[illegible]	[illegible]

朝取清算と日歩

銘柄	前場大引	日歩
朝工新	[illegible]	[illegible]
東送金	[illegible]	[illegible]
朝鐵	[illegible]	[illegible]
鐘新	[illegible]	[illegible]
小林	[illegible]	[illegible]
岩村	[illegible]	[illegible]
マグネ	[illegible]	[illegible]
高周波	[illegible]	[illegible]

大株短期

銘柄	前寄	引	高	安	後寄
鐘紡	[illegible]	[illegible]	[illegible]	[illegible]	[illegible]
東新	[illegible]	[illegible]	[illegible]	[illegible]	[illegible]
日石	[illegible]	[illegible]	[illegible]	[illegible]	[illegible]
日立	[illegible]	[illegible]	[illegible]	[illegible]	[illegible]
帝人新	[illegible]	[illegible]	[illegible]	[illegible]	[illegible]
郵船	[illegible]	[illegible]	[illegible]	[illegible]	[illegible]
商船	[illegible]	[illegible]	[illegible]	[illegible]	[illegible]
三菱重	[illegible]	[illegible]	[illegible]	[illegible]	[illegible]
神戸鋼	[illegible]	[illegible]	[illegible]	[illegible]	[illegible]
新	[illegible]	[illegible]	[illegible]	[illegible]	[illegible]
ツチツ	[illegible]	[illegible]	[illegible]	[illegible]	[illegible]
日窒	[illegible]	[illegible]	[illegible]	[illegible]	[illegible]
帝人	[illegible]	[illegible]	[illegible]	[illegible]	[illegible]
倉紡	[illegible]	[illegible]	[illegible]	[illegible]	[illegible]

東株短期 (第一部)

銘柄	前寄	引	高	安	後寄
日石	[illegible]	[illegible]	[illegible]	[illegible]	[illegible]
日立	[illegible]	[illegible]	[illegible]	[illegible]	[illegible]
帝人新	[illegible]	[illegible]	[illegible]	[illegible]	[illegible]
三重工新	[illegible]	[illegible]	[illegible]	[illegible]	[illegible]
郵船新	[illegible]	[illegible]	[illegible]	[illegible]	[illegible]
鐘新	[illegible]	[illegible]	[illegible]	[illegible]	[illegible]
鋼管	[illegible]	[illegible]	[illegible]	[illegible]	[illegible]
日石	[illegible]	[illegible]	[illegible]	[illegible]	[illegible]

東株長期

銘柄	前場大引	後場
滿鐵	[illegible]	[illegible]
北炭	[illegible]	[illegible]
郵船	[illegible]	[illegible]
鐘紡	[illegible]	[illegible]
洋レ	[illegible]	[illegible]
小倉	[illegible]	[illegible]
麥酒	[illegible]	[illegible]
塩水	[illegible]	[illegible]
日鐵	[illegible]	[illegible]
滿業	[illegible]	[illegible]

東株長期 (八日)

銘柄	前場	後場
高周波	[illegible]	[illegible]
鮮銀新	[illegible]	[illegible]

現株仲値 (九日十一時調)

銘柄	仲値	銘柄	仲値	銘柄	仲値	銘柄	仲値	銘柄	仲値
◇鮮內株		東拓	[illegible]	同新	[illegible]	東京人	[illegible]	朝鮮重工	[illegible]
朝鮮銀行	[illegible]	京電	[illegible]	朝鐵	[illegible]	朝石	[illegible]	昭和飛	[illegible]
殖銀	[illegible]	西鮮電	[illegible]	朝窒	[illegible]	同新	[illegible]	同新	[illegible]
商銀	[illegible]	朝鮮水	[illegible]	京紡	[illegible]	北鮮製紙	[illegible]	日ビス	[illegible]
[illegible]	[illegible]	[illegible]	[illegible]	[illegible]	[illegible]	[illegible]	[illegible]	[illegible]	[illegible]

既騰株を避けて未騰株

東亞時局株を中心に二三の中堅會社の株價が俄然上昇を示してゐるが、この際に今日の未騰株に目を向けて見たい。日本高周波、石炭、鐘紡などはいづれも買ひ場と見られる。

安東證券株式會社

後三國志

中原を指して(四)

吉川英治作 矢野橋村繪【117】

南安は、西は天水郡に連なり、北は安定郡に通じてゐる要衝にあつた。

孔明はそのあくる日、仔細に地理を見て歩き、後、陽興と裴緒を帷幕に招いて、何事か計を授けてゐた。

また、物馴れた人物を選んで、魏軍の使者に仕立て、これにも何やら言ひ含めた。

準備期間が終ると、南安城への攻撃を開始した。そしてもつぱら、流言を放つて、

『栗を積み、硝煙を用ひて、火攻にして陥さむ』

と、敵へも聞えるやうにいはせた。

夏侯楙は大いに嘲笑つて、

『孔明々々といふが、程の知れたものよ』

と猶れるふうもなかつた。

南安の北に位置する隣郡、安定城の方には、魏の崔諒が籠つてゐた。崔諒は前からこの地方の太守として臨んでゐた者であるが、一日、城門へ立つた一使者が

『それがしは、夏侯楙閣下の一將にて、裴緒と申す者であるが、火急の事あつて御使に參つた、早々太守に告げ給へ』

と、呼ばはつた。崔諒がすぐ會つて、

『何事のお使か』

と、訊くと、使者の裴緒は、

『南安すでに危く、事急です。依つてそれがしを使とし、天水、安定の二郡へ對し、かく救ひを求めらるゝ次第です。急遽、郡内の兵を擧げて、孔明のうしろを襲撃されたい。――そして貴軍が後詰下さる日を期し、城中からも合圖の火の手をあげ、内外より蜀軍を挾み撃たむとの手筈ですから、何卒お抜かりなく希ひたい』

『分りました。――が、夏侯駙馬の親書でも御持參なされたか』

『もとよりの事』

と、裴緒は、汗みづくな肌着の下から、しとゞに濡れた檄文を出して手交し、

『これから天水郡の太守へも、同樣な催促に參らなければなりませんから』

と、辭儀も謝して、すぐ馬に鞭打つて立ち去つた。

偽使者とは夢にも気づかず、崔諒は兵を集めて急援の準備をしてゐると、二日の後、又々、一使者が來て城門へ告げた。

『天水郡の太守馬遵は、疾くに後詰して、はや蜀軍のうしろに迫つてゐるのに、安定城は何を猶豫してをるぞ。――夏侯駙馬の御命令を輕んじてをるか』

崔諒は腑に落ちない顔で、ふるへ上つて城を出で七十里。夜に入ると前方に火先が天を焦してゐる。

『何事か』

と、斥候隊を放つと、その斥候の生死も知れず、たちまち一陣の蜀の伏兵が喊聲して來た。

『や、早くも、敵が』

と、おどろいて退くと、後から張苞の軍勢が喊をあげて來た。崔諒の全軍は支離滅裂になり、彼はわづかの部下とともに、小路を迂回して、安定の城へ引つ返した。

『やあ！あの旗は』

仰げば、蜀の旌旗ばかりではないか。城頭には蜀の大將魏延が駭よくも、と嘲を鳴らして壁前に整列してゐる姿が見える。

『しまつた』

いまは彼の深い謀と悟つて、彼は身を以て遁るゝほかなく、天水郡へ向つて落ちてゆくと、一彪の兵馬が敵と共に道に展き、忽ち現る一簇の森林からは、綸巾鶴氅の人孔明、四輪車のうへに端坐して前へ進んで來た。

崔諒は眼が眩んだ。落馬したやうに跳び降りて其のまゝ地に平伏してしまつたのである。孔明は降を容れ、伴つて陣地へ歸つた。

幾日かの後、孔明は、彼をよんで懇懃にたづねた。

『南安には今、夏侯楙が入つて總大將となつてゐるが、前からの太守と御身とは、どんな交りをなしてゐたか』

『隣郡でもあり親しい間柄です』

『其人は』

『楊阜の族弟で、楊陵といひ、私とも兄弟のやうにしてゐました』

『御身は彼に信用があるか』

『もちろん彼は信じてゐてくれると思ひますが』

『では……』と、孔明は膝を寄せて、親しく説いた。

『城中に入つて、楊陵によく利害を説き、夏侯楙を生け擒つて、降り給へ。それは貴公のみならず親友の爲でもあらう』

京日特選高段者勝拔戰

第七回

左香落 六段△大和久彪 五段▲北楯修哉

持時間各六時間 消費時間(△一、五四分 ▲二、五八分)

△5三角7▲同角ナル△同銀▲1四歩5△同歩▲同香

木村名人講評 上手五三角は複雑の手筋と察せられるが、やつぱり三二飛と指したい。其後は……下手一四歩の仕掛けは絶好の機會で、將角の威力が素晴らしい。

欲二四歩なら同歩、二三歩、同飛三一角成、二三飛と滿を持して指したい。かうなれば寧ろ下手が指したい。

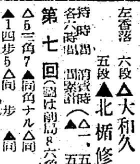

▲北楯 歩

子宮病・血の道・ふり出し藥

弘光湯 婦人良藥

香と味と色と効果が 貴女に御滿足と健康を與へます

六日分金一圓 全國藥店ニアリ

本舗 日本藥化學研究所

朝鮮總督府檢定 國民學校藝能科

鑑賞音盤

情操教育に 聽訓練に 一般家庭に必備!!

初等科第一學年用(五枚)

初等科第二學年用(五枚)

定價各金二十二圓四十錢

ビクターレコード

強く育てよ召される子供！

五月人形陳列

四月十日→五月四日 於(四階會場)

防空用品 一階 各種防火頭巾其他

好評！植木市〔屋上にて〕

家庭野菜の作り方展〔六階會場〕

丁子屋

京城 都藥房

惡性の淋疾と婦人病がたつた四五日間の内服にて完治する 獨特秘藥

價 二圓・四圓八十錢

合資會社 都藥房 各藥店ニ有リ

株式會社 短期現物

東亞證券

朝鮮取引所一般取引員 京城黄金町二丁目 電話本局

頭をよくせよ

昭和學會

精力強進劑として卓抜なる効果を發揮する！

参茸トニク

[illegible]堂製藥株式會社

父太治郎儀豫て病氣療養中の處藥石効なく八日午後一時十分死去仕り候間生前の御交誼を謝し此段及謹告致候

追而告別式は來る十日午後四時府内若草町西本願寺にて相營候

昭和十八年四月八日

京城府光熙町一丁目一九二

嗣子 土井重一

同 清

同 よし

親戚

友人

聽覺訓練は先づレコードから

邦樂 洋樂 各種豊富

三洋堂レコード店 京城本町二丁目 七〇八

大映音樂映畫

青空交響樂

主題歌 故郷の白百合 霧島昇・松原操

青い牧場 藤山一郎・奈良光枝

(レコード番號一〇〇六五〇)

東寶映畫主題歌 ハナ子さん

お使ひは自轉車に乘つて 轟夕起子

樂しい我が家 轟夕起子・霧島昇

ニッチクレコード コロムビア改め

好評嘖々!! パンの素

家庭惣菜料理用 小袋大一圓 小五十錢

月やく とゞこほりお困りの方や御心配の人

中尾本家

一、文章代撰推敲引受

一、研究所員募集

右ノ二件ニ關シテハ 京城府 松尾光雄